



PLIEGO DE BASES Y CONDICIONES

PROCEDIMIENTO DE SELECCIÓN:

TIPO Y CLASE: LICITACION PRIVADA	Nº 1 /2022	EJERCICIO: 2022
ETAPA: ETAPA UNICA - NACIONAL		
MODALIDAD: SIN MODALIDAD		

EXPEDIENTE: EX_CBM-HCDN:0000015/2022

OBJETO DE LA CONTRATACIÓN:
PROVISIÓN E INSTALACIÓN DEL SISTEMA DE ILUMINACIÓN EN CONFITERÍA

COSTO DEL PLIEGO: SIN COSTO.

VISTA / DESCARGA DE PLIEGOS:

El pliego de bases y condiciones, como las circulares que pudieran generarse podrán consultarse y descargarse con el fin de presentarse a cotizar desde el sitio web institucional de la Comisión Bicameral Administradora del Edificio del Molino: www.delmolino.gob.ar

PLAZO LÍMITE ESTABLECIDO PARA RECIBIR CONSULTAS Y EMITIR CIRCULARES

PLAZO CONSULTAS:

Lugar/Dirección	Plazo y Horario
Oficina Técnica, 2do Piso Edificio del Molino Rivadavia 1815, CABA Sólo se reciben consultas por escrito o mail a: comprasmolino@delmolino.gob.ar	De lunes a viernes, de 10:00 a 16:00 hs., hasta el día: 17/05/2022

PRESENTACION DE OFERTAS/ACTO DE APERTURA:

Lugar/Dirección	Plazo y Horario para presentación de ofertas
Oficina Técnica, 2do Piso Edificio del Molino Rivadavia 1815, CABA	De lunes a viernes de 10:00 a 16:00 hs., Hasta el día 19/05/2022 a las 13:30hs.
	Día y Hora de Acto de Apertura
	El día 19 de Mayo de 2022 – 13:30 hs.



PLIEGO DE BASES Y CONDICIONES GENERALES (P.B.C.G.)

DSAD N° 354/18



PLIEGO DE BASES Y CONDICIONES GENERALES

1. Normativa aplicable y orden de prelación.

Las contrataciones se registrarán en cuanto a su preparación, adjudicación, efectos y extinción por el "Reglamento para la Contratación de Bienes, Obras y Servicios de la HCDN", aprobado por Resolución Presidencial N° 1073/18, sus modificatorias y complementarias, y por las disposiciones que se dicten en consecuencia, por los pliegos de bases y condiciones, por el contrato, convenio, orden de compra o venta según corresponda.

Supletoriamente serán de aplicación las restantes normas del Derecho Administrativo, y en su defecto las normas del Derecho Privado por analogía.

Conforme lo establecido por el artículo 123 del Reglamento citado, todos los documentos que rijan el llamado, así como los que integren la contratación serán considerados como recíprocamente explicativos. En caso de existir discrepancias se seguirá el siguiente orden de prelación:

- A - Las disposiciones del citado Reglamento.
- B - El Pliego de Bases y Condiciones Generales.
- C - El Pliego de Bases y Condiciones Particulares.
- D - Las Especificaciones Técnicas.
- E - La Oferta y las Muestras que se hubieran acompañado.
- F - La Adjudicación.
- G - La Orden de Compra, de venta o el contrato en su caso.

2. Cómputo de plazos.

A falta de indicación, todos los plazos establecidos en el presente pliego se computarán en días hábiles administrativos. Asimismo, cuando se fijen en semanas, por períodos de SIETE (7) días corridos. Cuando se fijen en meses o en años, de fecha a fecha conforme a lo dispuesto en el Código Civil y Comercial de la Nación.

3. Registración de proveedores.

El Registro de Proveedores inscribirá a las personas humanas y jurídicas que tengan interés en contratar con la COMISION ADMINISTRADORA DEL MOLINO El citado registro tendrá por objeto registrar y acreditar la documentación administrativa y legal de cada proveedor, sus antecedentes, historial de contrataciones, registrar penalidades y sanciones, la existencia de causales de inhabilidad y cualquier otro dato relevante a los fines.

4. Visitas.

Cuando en el respectivo pliego de bases y condiciones del llamado se estipulará la obligación de efectuar visitas, las mismas podrán realizarse en los días y horas indicados en el respectivo pliego. A falta de esta, las visitas se realizarán en los días y horas hábiles mientras dure la convocatoria, hasta un (1) día hábil anterior a la fecha fijada para la presentación de ofertas o de pedido de cotización, según el tipo de procedimiento. No obstante, de ser necesario, y con la fundamentación del caso, se podrá habilitar visitas en días inhábiles.

Al finalizar la visita los interesados recibirán una "CONSTANCIA DE VISITA" que será completada y firmada por autoridad competente o persona designada a tal efecto, a fin de su acreditación. La constancia de visita deberá ser presentada conjuntamente con la oferta.

La falta de realización de la visita previa será causal de desestimación de la oferta.

5. Excepciones a la obligación de presentar garantías.

Las excepciones a la obligación de presentar garantías dispuestas en el artículo 74 del citado Reglamento no incluyen a las contragarantías, las que deberán constituirse en todos los casos en que se reciba un monto como adelanto salvo que el oferente sea una jurisdicción o entidad perteneciente al Sector Público Nacional en los términos del artículo 8° de la Ley N° 24.156, o un organismo provincial, municipal o del Gobierno de Ciudad Autónoma de Buenos Aires.



6. Vista de las actuaciones.

Toda persona humana o jurídica que acredite fehacientemente algún interés podrá tomar vista del expediente por el que tramite un procedimiento de selección, posterior a la convocatoria de ofertas y hasta la extinción del contrato, con excepción de la documentación amparada por normas de confidencialidad o la declarada reservada o secreta por autoridad competente. No se concederá vista de las actuaciones durante la etapa de evaluación de las ofertas, que se extiende desde el momento en que el expediente es remitido a la Comisión Evaluadora hasta la notificación del dictamen de evaluación, como tampoco cuando el expediente se encuentre sujeto a intervención de algún área competente.

A los efectos de lo dispuesto en el párrafo anterior, los interesados deberán acreditar la documentación de la que surja su carácter de titular, representante legal o apoderado.

7. Comunicaciones.

Toda comunicación o notificación entre la COMISION ADMINISTRADORA DEL MOLINO y los interesados, oferentes, adjudicatarios o cocontratantes; ya sea en el transcurso del procedimiento de selección o durante la ejecución del contrato, deberá efectuarse procurando economías en gastos y celeridad en los trámites; por lo que se efectuarán a la dirección de correo electrónico constituida a dichos fines, la que deberá ser declarada sin excepción, en la planilla o formulario de cotización al momento de presentar su oferta. Las notificaciones cursadas por la COMISION ADMINISTRADORA DEL MOLINO a la dirección de correo electrónico constituida se tendrán por notificadas el día en que fueron enviadas, sirviendo de prueba suficiente las constancias que tales medios generen para el emisor.

Para el caso de que se informara una dirección de correo electrónico errónea o se detectara algún inconveniente con la misma, se tendrán por válidas, si las hubiera, las informadas en el Registro de Proveedores de la COMISION ADMINISTRADORA DEL MOLINO

Sin perjuicio de lo antes mencionado, también serán válidas las comunicaciones o notificaciones por los medios establecidos en el artículo 116 del Reglamento aprobado por Resolución Presidencial N° 1073/18.

8. Vista y descarga de Pliegos.

Cualquier persona podrá tomar vista y/o descargar el Pliego de Bases y Condiciones Generales y el Pliego de Bases y Condiciones del llamado, en la página web de la COMISION ADMINISTRADORA DEL MOLINO o por el medio electrónico que a futuro lo reemplace.

En el caso que el pliego tuviera costo, el respectivo pago deberá efectuarse en la Tesorería de la COMISION ADMINISTRADORA DEL MOLINO

En oportunidad de comprar o descargar los pliegos, deberán informar a la COMISION ADMINISTRADORA DEL MOLINO su nombre o razón social, domicilio y dirección de correo electrónico en los que serán válidas las comunicaciones que deban cursarse hasta el día de apertura de ofertas.

Quienes hubiesen omitido informar el correo electrónico al cual deban cursarse las comunicaciones correspondientes no podrán alegar el desconocimiento de las actuaciones que se hubieren producido desde la publicación de los pliegos hasta el día de la apertura de ofertas, quedando bajo su responsabilidad llevar adelante las gestiones necesarias para tomar conocimiento de aquellas.

9. Consultas al Pliego de Bases y Condiciones del llamado.

En oportunidad de realizar una consulta al pliego, los consultantes que no lo hubieran hecho con anterioridad deberán suministrar obligatoriamente su nombre o razón social, domicilio y dirección de correo electrónico donde serán válidas las comunicaciones que deban cursarse.

Las consultas deberán efectuarse por escrito ante la Dirección de Compras o en el lugar que se indique en el citado pliego. No se aceptarán consultas telefónicas y no serán contestadas aquellas que se presenten fuera de término.



Para los procedimientos de licitaciones y concursos, públicos y privados, y subastas públicas, las consultas deberán ser efectuadas hasta CUATRO (4) días hábiles anteriores a la fecha fijada para la presentación de ofertas, como mínimo, salvo que en el Pliego de Bases y Condiciones del llamado se estableciera un plazo distinto.

En los procedimientos de selección por compulsa abreviada o adjudicación simple deberá establecerse en el pliego de bases y condiciones del llamado el plazo hasta el cual podrán realizarse las consultas, en atención al plazo que se establezca en cada procedimiento en particular, para la presentación de ofertas o pedidos de cotización. A falta de indicación, las consultas deberán ser efectuadas hasta un (1) día hábil anterior a la fecha fijada para la presentación de ofertas.

10. Circulares Aclaratorias o Modificadorias al Pliego de Bases y Condiciones del Llamado.

La HCDN podrá elaborar circulares aclaratorias o modificadorias al pliego de bases y condiciones del llamado, de oficio o como respuesta a consultas recibidas.

Circulares Aclaratorias

Las circulares aclaratorias deberán comunicarse con DOS (2) días hábiles como mínimo, de anticipación a la fecha fijada para la presentación de las ofertas en los procedimientos de licitación o concurso público o privado y de subasta pública, a todas las personas que hubiesen comprado o descargado el pliego y al que hubiere efectuado la consulta, si la circular se emitiera como consecuencia de ello, e incluirlas como parte integrante del pliego y difundirlas en el sitio web institucional de la COMISION ADMINISTRADO DEL MOLINO.

Circulares Modificadorias

Las circulares modificadorias deberán ser publicadas por UN (1) día, difundidas y comunicadas, en los mismos medios utilizados en el llamado original con DOS (2) días hábiles como mínimo de anticipación a la fecha originaria fijada para la presentación de las ofertas. Asimismo, deberán ser comunicadas a todas las personas que hubiesen comprado o descargado el pliego y al que hubiere efectuado la consulta, si la circular se emitiera como consecuencia de ello, e incluirlas como parte integrante del pliego y difundirlas en el sitio web institucional de la COMISION ADMINISTRADORA DEL MOLINO.

Circulares Modificadorias de suspensión / prórroga de fecha de apertura

Las circulares por las que únicamente se suspenda o se prorrogue la fecha de apertura y/o la de presentación de las ofertas, deberán ser publicadas por UN (1) día, difundidas y comunicadas, en los mismos medios utilizados en el llamado original con UN (1) día hábil como mínimo de anticipación a la fecha originaria fijada para la presentación de las ofertas. Asimismo, deberán ser comunicadas a todas las personas que hubiesen comprado o descargado el pliego y al que hubiere efectuado la consulta, si la circular se emitiera como consecuencia de ello, e incluirlas como parte integrante del pliego y difundirlas en el sitio web institucional de la COMISION ADMINISTRADORA DEL MOLINO.

Procedimientos de selección por compulsa abreviada o adjudicación simple

En los procedimientos de selección por compulsa abreviada o adjudicación simple, el plazo para comunicar las circulares deberá establecerse en el pliego de bases y condiciones del llamado teniendo en cuenta el plazo hasta el cual podrán realizarse las consultas y atendiendo el plazo de antelación establecido en cada procedimiento en particular, para la presentación de ofertas o pedidos de cotización. A falta de indicación, las circulares deberán ser comunicadas hasta un (1) día hábil anterior a la fecha fijada para la presentación de ofertas.

11. Presentación de las ofertas.

Las ofertas se presentarán hasta el día y horario fijado para la presentación de las mismas, sin excepción, debiendo encontrarse firmadas y aclaradas por el representante legal de la empresa. A partir de la hora fijada como término para la recepción de las ofertas no podrán recibirse otras, aun cuando el acto de apertura no se haya iniciado. Las enmiendas y/o raspaduras deberán ser debidamente salvadas por el oferente. La presentación de la oferta supone por parte del oferente que ha analizado y aceptado los pliegos y demás



documentación técnica, administrativa y jurídica con el objeto de hallarse en posesión de los elementos de juicio necesarios para afrontar cualquier contingencia que razonablemente pudiera esperarse. Por consiguiente, la presentación de la oferta implica el perfecto conocimiento de las obligaciones a contraer, y la renuncia previa a cualquier reclamo posterior a la firma del contrato, basado en desconocimiento alguno.

A los efectos de la presentación de la oferta económica, el oferente podrá:

Emplear la planilla de cotización que se adjunte a los fines, en los pliegos de bases y condiciones del llamado.

Cotizar en una planilla membretada de la firma, respetando el formato y todos los datos solicitados en el formulario mencionado en el punto anterior.

No obstante, si el oferente cotizara ambas planillas (puntos a y b), en el caso de existir divergencias entre las mismas, ya sea por la descripción de productos, cantidades, montos cotizados u otros datos, se tomará como válido lo expresado en la planilla oficial anexada al pliego.

Para los casos donde los formularios de cotización presentados no se ajusten a lo dispuesto en los puntos a) y b) corresponderá la desestimación de la oferta.

12. Formalidades de las ofertas.

Las ofertas deberán observar las siguientes formalidades:

- a) Serán redactadas en idioma nacional y presentadas en papel o en formato digital según corresponda.
- b) Se admitirán hasta el día y hora fijados en el llamado.
- c) Las ofertas económicas deberán encontrarse firmadas por el oferente, representante legal o apoderado con facultades suficientes para obligarlo. Las enmiendas y raspaduras deberán ser debidamente salvadas. Con cada oferta deberá acompañarse el recibo oficial de pago por adquisición de los Pliegos de Bases y Condiciones en caso de corresponder.
- d) Los sobres, carpetas, cajas o paquetes se presentarán perfectamente cerrados y contendrán en su cubierta la identificación de la contratación a que corresponden, el día y hora de la apertura.

13. Contenido de las ofertas.

La oferta presentada deberá contener:

- a) El precio unitario y cierto, en números, con referencia a la unidad de medida establecida en las cláusulas correspondientes, el precio total del renglón en números, y el total general de la propuesta, expresado en letras y números determinados en la moneda de cotización fijada en los Pliegos. En todos los casos se entenderán como precios finales.
- b) La cotización por cantidades netas y libres de envase y de gastos de embalaje, salvo que los Pliegos de Bases y Condiciones previeran lo contrario.
- c) El origen del producto cotizado que, si no se indicara lo contrario, se entenderá que es de producción nacional.
- d) La moneda de cotización de la oferta deberá ser la moneda nacional, excepto que se especifique otra moneda en el pliego de bases y condiciones particulares.
- e) En la oferta presentada deberá constituirse domicilio en la Ciudad Autónoma de Buenos Aires a los efectos del cumplimiento de sus obligaciones y declararse el correo electrónico en donde se tendrán por válidas las notificaciones que allí se cursen.

14. Modificación de la oferta.

Las ofertas se considerarán inmodificables. No obstante, si un oferente quisiera corregir, completar o reemplazar una oferta ya presentada en un mismo procedimiento de selección, tendrá la posibilidad de hacerlo en forma previa al vencimiento del plazo de presentación de las mismas, mediante la presentación de un nuevo sobre cerrado e identificado con los datos del procedimiento, considerándose como válida la última propuesta presentada en término.



Si no se pudiera determinar cuál es la última oferta presentada en término, deberán desestimarse todas las presentadas por ese oferente.

15. Plazo de mantenimiento de la oferta.

Los oferentes deberán mantener las ofertas por el término de SESENTA (60) días corridos contados a partir de la fecha del acto de apertura. Si el oferente no manifestara en forma fehaciente su voluntad de no renovar su oferta con una antelación mínima de DIEZ (10) días corridos a contar desde el día del vencimiento efectivo del plazo, aquella se considerará prorrogada automáticamente por términos de TREINTA (30) días corridos y así sucesivamente. De resultar necesario podrán disponerse en los pliegos de bases y condiciones plazos distintos a los enunciados precedentemente.

El plazo de mantenimiento de oferta prorrogado en forma automática por períodos consecutivos no podrá exceder de UN (1) año contado a partir de la fecha del acto de apertura.

El oferente podrá manifestar en su oferta que no renueva el plazo de mantenimiento de la misma al segundo período o que la mantiene por una determinada cantidad de períodos.

16. Exhibición de las ofertas.

Los originales de las ofertas serán exhibidos a los oferentes por el término de DOS (2) días, contados a partir del día hábil siguiente al de la apertura. Los oferentes podrán solicitar copia a su costa, dejándose debida constancia en autos.

En el supuesto que exista un único oferente, se podrá prescindir del cumplimiento del término indicado en el párrafo anterior.

17. Pedidos de documentación a oferentes.

Es facultad de la Dirección de Compras y de la Comisión Evaluadora requerir información de carácter subsanable que permita enmendar errores u omisiones para contar con la mayor cantidad de ofertas válidas posibles conforme el principio de concurrencia. Los oferentes podrán ser intimados a subsanar las mismas en un plazo no menor a TRES (3) días contados a partir del día hábil inmediato posterior de su intimación. Vencido el plazo sin que se cumpla todo o parte de lo requerido, se desestimarán las ofertas presentadas.

18. Impugnaciones al dictamen de evaluación de ofertas.

Los oferentes podrán formular impugnaciones al dictamen dentro del plazo fijado a continuación:

- CINCO (5) días de su comunicación para los procedimientos de licitaciones o concursos públicos;
- CUATRO (4) días de su comunicación para los procedimientos de licitaciones o concursos privados;
- TRES (3) días de su comunicación para los procedimientos de contratación directa según corresponda;

En tal caso, las actuaciones serán dictaminadas por la Dirección de Asuntos Jurídicos de la COMISION ADMINISTRADORA DEL MOLINO

Los recursos se regirán en primer lugar por lo previsto en el citado reglamento y analógicamente por lo dispuesto en la Ley de Procedimientos Administrativos 19.549, sus modificatorias y normas reglamentarias.

19. Adjudicación.

La adjudicación será resuelta por la autoridad competente para aprobar la contratación y notificada fehacientemente al adjudicatario y a los restantes oferentes, por los medios dispuestos en el artículo 116 del citado Reglamento, dentro de los TRES (3) días de dictado el acto respectivo. Si se hubieran formulado impugnaciones contra el dictamen de evaluación, las mismas serán resueltas en el mismo acto que disponga la adjudicación.



20. Recepción de bienes, obras y servicios.

Recepción Provisoria

La recepción de los bienes en los lugares establecidos por el contrato tendrá carácter provisional, y los recibos o remitos que se firmen quedarán sujetos a los requisitos establecidos para la recepción definitiva.

Si no se dispusiere en los Pliegos de Bases y Condiciones un lugar específico para la recepción provisoria de bienes, se entenderá en todos los casos que será en el Departamento de Suministros de la HCDN.

Para el caso de las obras, el adjudicatario estará obligado a garantizar sus trabajos por eventuales vicios y/o defectos ocultos en la misma por el plazo mínimo de UN (1) año a contar desde la fecha en que la Inspección de Obra, o el área a cargo de la misma, otorgue la Recepción Total de Obra, la que tendrá carácter provisional hasta tanto se haya cumplido el plazo de garantía fijado. Dentro del plazo mencionado el adjudicatario será responsable por la conservación y reparación de la obra, salvo los efectos resultantes de su uso indebido. Los Pliegos de Bases y Condiciones podrán prever la emisión de certificados de avance de obra, los cuales tendrán carácter provisional.

Recepción Definitiva

La recepción o conformidad definitiva se otorgará y se remitirá a la dependencia ante la cual se tramitan los pagos dentro de los siete (7) días de la entrega de los bienes o de prestados los servicios, o del plazo que se fije en las cláusulas particulares cuando los análisis o pruebas especiales que corresponda efectuar hayan de sobrepasar aquel término. En caso de silencio, una vez vencido dicho plazo, el adjudicatario podrá intimar el pronunciamiento sobre el rechazo o la conformidad definitiva, la cual se tendrá por otorgada si no se expidiera en el término de dos (2) días de recibida la intimación.

En el caso de las obras, la recepción definitiva operará dentro de los siete (7) días de expirado el plazo de garantía establecido en el acápite precedente.

21. Clases de Penalidades.

Los oferentes, adjudicatarios y cocontratantes serán pasibles de las penalidades establecidas en el presente artículo, cuando incurran en las siguientes causales:

a) Pérdida de la garantía de mantenimiento de oferta:

1.- Si el oferente manifestara su voluntad de no mantener su oferta fuera del plazo fijado para realizar tal manifestación o retirara su oferta sin cumplir con los plazos de mantenimiento.

b) Pérdida de la garantía de cumplimiento del contrato:

1.- Por incumplimiento contractual, si el cocontratante desistiere en forma expresa del contrato antes de vencido el plazo fijado para su cumplimiento, o vencido el plazo de cumplimiento original del contrato o de su extensión, o vencido el plazo de las intimaciones que realizara la Comisión de Recepción, en todos los casos, sin que los bienes fueran entregados o prestados los servicios de conformidad.

2.- Por ceder el contrato o dar publicidad del mismo sin autorización de la HCDN.

c) Multa por mora en el cumplimiento de sus obligaciones:

1.- Para el caso de contratos de adquisición de bienes: Se aplicará una multa del UNO POR CIENTO (1%) por cada SIETE (7) días de atraso, o fracción mayor de TRES (3) días, una vez transcurrido el plazo inicial de SIETE (7) días.

2.- Para el caso de contratos de servicios o de tracto sucesivo u obras:

2.1- Por la demora en el inicio de la prestación sin razón justificada, se aplicará una multa del CERO COMA CINCO POR CIENTO (0,5%) del monto total del contrato por cada día de atraso.

2.2- Vencido el plazo de la prestación, si la misma no se encontrara finalizada sin razón justificada, se aplicará una multa del CERO COMA CINCO POR CIENTO (0,5%) del monto total del contrato por cada día de atraso.

En ningún caso las multas podrán superar el CIEN POR CIENTO (100%) del valor del contrato.



Los pliegos de bases y condiciones particulares podrán prever la aplicación de multas por distintas faltas vinculadas a las prestaciones a cargo del proveedor.

d) Rescisión por su culpa:

1.- Por incumplimiento contractual, si el cocontratante desistiere en forma expresa del contrato antes de vencido el plazo fijado para su cumplimiento, o vencido el plazo de cumplimiento original del contrato o de su extensión, o vencido el plazo de las intimaciones que realizara la Comisión de Recepción, en todos los casos, sin que los bienes fueran entregados o prestados los servicios de conformidad.

2.- Por ceder el contrato o dar publicidad del mismo sin autorización de la HCDN.

3.- En caso de no integrar la garantía de cumplimiento del contrato luego de la intimación cursada por la HCDN, quedando obligado a responder por el importe de la garantía no constituida de acuerdo al orden de afectación de penalidades establecido. La rescisión del contrato y la consiguiente pérdida de la garantía de cumplimiento del contrato podrán ser totales o parciales, afectando en este último caso a la parte no cumplida de aquél. La HCDN se abstendrá de aplicar penalidades cuando el procedimiento se deje sin efecto por causas no imputables al proveedor que fuera pasible de penalidad.

22. Afectación de penalidades.

Las penalidades que se apliquen se afectarán conforme el siguiente orden y modalidad:

a) En primer lugar, se afectarán las facturas al cobro emergente del contrato o de otros contratos de la HCDN.

b) De no existir facturas al cobro, el oferente, adjudicatario o cocontratante quedará obligado a depositar el importe pertinente en la cuenta de la HCDN, dentro de los DIEZ (10) días de notificado de la aplicación de la penalidad, salvo que se disponga un plazo mayor.

c) En caso de no efectuarse el depósito, se afectará a la correspondiente garantía.

23. Resarcimiento integral.

La ejecución de las garantías o la iniciación de las acciones destinadas a obtener el cobro de las mismas, tendrán lugar sin perjuicio de la aplicación de las multas que correspondan o de las acciones judiciales que se ejerzan para obtener el resarcimiento integral de los daños que los incumplimientos de los oferentes, adjudicatarios o cocontratantes hubieran ocasionado.

24. Clases de sanciones.

Los oferentes, adjudicatarios o cocontratantes podrán ser pasibles de las sanciones establecidas en el presente artículo, cuando incurran en las siguientes causales:

a) Apercibimiento:

1.- Si el oferente manifestara su voluntad de no mantener su oferta fuera del plazo fijado para realizar tal manifestación o retirara su oferta sin cumplir con los plazos de mantenimiento.

2.- El oferente a quien se le hubiese desestimado la oferta, salvo en los casos en que se prevea una sanción mayor.

b) Suspensión:

1.- Se aplicará una suspensión para contratar por un plazo de hasta UN (1) año:

1.1.- Al adjudicatario al que se le hubiere revocado la adjudicación por causas que le fueren imputables.

1.2.- Al oferente, adjudicatario o cocontratante que, intimado para que deposite en la cuenta de la jurisdicción o entidad contratante el valor de la penalidad aplicada, no hubiese efectuado el pago en el plazo fijado al efecto.

1.3.- Al proveedor a quien le fuere rescindido parcial o totalmente un contrato por causas que le fueren imputables.



1.4.- Al oferente o adjudicatario a quien en el lapso de UN (1) año calendario se le hubieren aplicado TRES (3) sanciones de apercibimiento.

2.- Se aplicará una suspensión para contratar por un plazo mayor a UN (1) año y hasta DOS (2) años:

2.1.- Cuando se constate fehacientemente que el oferente, adjudicatario o cocontratante hubieren incurrido en dar u ofrecer dinero o dádivas:

- A funcionarios o empleados de la COMISION ADMINISTRADORA DEL MOLINO para que estos hagan o dejen de hacer algo relativo a sus funciones, con competencia referida a una licitación o contrato.

- A funcionarios de la COMISION ADMINISTRADORA DEL MOLINO para que hagan valer la influencia de sus cargos ante otros funcionarios o empleados de la COMISION ADMINISTRADORA DEL MOLINO para que estos hagan o dejen de hacer algo relativo a sus funciones, con la competencia descripta.

- A cualquier persona que haga valer su relación o influencia sobre un funcionario o empleado, de la COMISION ADMINISTRADORA DEL MOLINO con la competencia descripta, para que estos hagan o dejen de hacer algo relativo a sus funciones.

2.2.- Cuando se constate que el oferente o adjudicatario presentó documentación o información falsa o adulterada. En el caso de encontrarse pendiente una causa penal para la determinación de la falsedad o adulteración de la documentación, no empezará a correr —o en su caso se suspenderá— el plazo de prescripción establecido para la aplicación de sanciones, hasta la conclusión de la causa judicial.

2.3.- Al oferente a quien se le hubiese desestimado la oferta por resultar inelegible conforme las pautas de inelegibilidad establecidas.

2.4.- Al oferente a quien se le hubiese desestimado la oferta por la causal enumerada en el inciso a) del artículo 47 del citado Reglamento. Cuando concurriere más de una causal de suspensión, los plazos de suspensión que se apliquen de acuerdo a lo previsto en los incisos que anteceden, se cumplirán ininterrumpidamente en forma sucesiva.

Los plazos comenzarán a computarse a partir del día siguiente en que quede firme el acto de la suspensión. Asimismo, deberá procederse con la carga de la/s respectiva/s suspensión/es en el Registro de Proveedores.

c) Inhabilitación:

Serán inhabilitados para contratar por el tiempo que duren las causas de la inhabilitación, quienes se encuentran incurso en el artículo 34 del citado Reglamento.

25. Aplicación de Sanciones

En las actuaciones iniciadas para la aplicación de multas y/o penalidades, antes de resolver, se dará vista a los interesados, quienes dentro de los CINCO (5) días de notificados fehacientemente por los medios dispuestos en el artículo 116 del citado Reglamento, podrán formular descargos o aclaraciones y ofrecer la prueba que haga a su derecho. Las sanciones deberán disponerse mediante resolución fundada merituando debidamente las circunstancias del caso o la forma de operar de la firma, y serán remitidas al Registro de Proveedores de la HCDN.

26. Responsabilidad.

La adjudicataria será la única y exclusiva responsable y se obligará a reparar la totalidad de los daños y perjuicios de cualquier naturaleza que se produzcan con motivo o en ocasión del servicio, trabajo, suministro u obra que se realice, ya sea por su culpa, dolo o negligencia, delitos, actos y/o hechos del personal bajo su dependencia, así como de sus subcontratistas y/o cualquier tercero a ésta vinculada, o por las cosas de su propiedad y/o que se encuentren bajo su guarda o custodia.

27. Seguro.

Es obligación de la adjudicataria tener cubierto a todo el personal que utilice para la realización del servicio, trabajo, suministro u obra objeto del presente pliego, según corresponda con una Aseguradora de Riesgo de



Trabajo, debiendo presentar la nómina completa del personal que será afectado al mismo con el certificado de la respectiva A.R.T.

28. Resolución de controversias.

Las partes se someten, para dirimir cualquier divergencia derivada de la presente contratación, una vez agotadas todas las instancias administrativas, a la Justicia Nacional en lo Contencioso Administrativo Federal, renunciando expresamente a cualquier otro fuero o jurisdicción.



PLIEGO DE BASES Y CONDICIONES PARTICULARES (P.B.C.P.)



CONDICIONES PARTICULARES

OBJETO:

Obra PROVISIÓN E INSTALACIÓN DEL SISTEMA DE ILUMINACIÓN EN CONFITERÍA

Artículo 1º. MARCO NORMATIVO DEL PROCEDIMIENTO:

El presente llamado tramita bajo el procedimiento de Licitación Privada, de etapa única - Nacional, con encuadre legal en el artículo 9º, incisos y apartados: 2, b) del “Reglamento para la Contratación de Bienes, Obras y Servicios de la HONORABLE CÁMARA DE DIPUTADOS DE LA NACIÓN”, aprobado mediante Resolución Presidencial Nº 1073/18, sus modificatorias y complementarias y Acta de Comisión Bicameral que aprueba el procedimiento de compras y contrataciones ARCBAEM 27/06/2018.

Artículo 2º. PLAZO Y LUGAR DE ENTREGA

Plazo de entrega: CIENTO OCHENTA (180) días corridos, a contar desde la confección del acta de inicio de la obra.

Lugar de ejecución: Los trabajos se desarrollarán en el Edificio del Molino, sito en Av. Rivadavia 1815 de la Ciudad Autónoma de Buenos Aires.

Artículo 3º. VISTA / DESCARGA DE PLIEGOS Y NOVEDADES:

Vista / Descarga de Pliegos

Los interesados podrán consultar y/o descargar pliegos desde el sitio web de la Comisión Bicameral Administradora del Edificio del Molino (www.delmolino.gob.ar). Cuando se descargue un pliego el proveedor deberá informar vía correo electrónico a la dirección de mail comprasmolino@delmolino.gob.ar los siguientes datos: nombre o razón social, Nº de C.U.I.T., domicilio, teléfono y dirección de correo electrónico donde serán válidas las comunicaciones que deban cursarse.

La presentación de la oferta significará de parte del oferente el pleno conocimiento y aceptación de las cláusulas que rigen el llamado a contratación, por lo que no será necesaria la presentación del pliego con la oferta.

Artículo 4º. NOTIFICACIONES Y/O COMUNICACIONES:

Todas las notificaciones y comunicaciones del presente llamado entre la Comisión Bicameral Administradora del Edificio del Molino y los interesados, oferentes, adjudicatarios o cocontratantes se efectuarán a la dirección de correo electrónico constituida a esos fines, la que



deberán declarar, sin excepción, en la planilla o formulario de cotización al momento de constituir de su oferta.

Las notificaciones y comunicaciones cursadas por la Comisión Bicameral Administradora del Edificio del Molino a la dirección de correo electrónico constituida se tendrán por notificadas el día en que fueron enviadas, sirviendo de prueba suficiente las constancias que tales medios generen para el emisor.

Para el caso de que se informara una dirección de correo electrónico errónea o se detectara algún inconveniente con la misma, se tendrán por válidas, si las hubiera, las informadas en registros o bases de datos administradas por la Comisión Bicameral Administradora del Edificio del Molino.

Artículo 5º. VISITA PREVIA / VISITA DE OBRA:

La visita de obra se realizará el día **16/05/2022 a las 14.30hs**, en Av. Callao 32, Piso 2, CABA.

A los interesados que concurran a la visita de Obra, se les entregara un certificado que deberán adjuntar a la oferta. Esta es condición indispensable para que la oferta sea tenida en cuenta al momento de la evolución de las mismas.

Artículo 6º. MUESTRAS DE PRODUCTOS COTIZADOS:

En la Visita de obra se indicarán las muestras o folletería a ser presentadas junto con la oferta.

Artículo 7º. GARANTIAS DE LOS TRABAJOS:

Se deberá garantizar los trabajos ejecutados por un período mínimo de UN (1) año.

Artículo 8º. : RESPONSABLE TECNICO EN RESTAURACION:

La adjudicataria deberá presentar como mínimo un (1) Responsable Técnico de Restauración, con el rol de coordinar todas las fases de los trabajos y ser el interlocutor técnico ante la Inspección de Obra.

A tal efecto, la adjudicataria deberá presentar los respectivos currículums, que deberán corresponder a profesionales especializados en preservación y conservación del patrimonio, con antecedentes comprobables en el tipo de trabajo a realizar, con acreditada antigüedad en el ejercicio de la especialidad de DIEZ (10) años. Deberá además probar una amplia experiencia que lo habilite para desarrollar sus funciones.

Todas las instrucciones que el Responsable Técnico de Restauración reciba de la Inspección de obra, serán consideradas como impartidas a la Adjudicataria. Cualquier reemplazo de profesional deberá ser previamente autorizado por la Inspección de Obra, cuyo veredicto será en base a las mismas exigencias y cualidades profesionales del titular.



Artículo 9º. TRATAMIENTO DE CONSULTAS Y CIRCULARES AL PLIEGO DE BASES DEL LLAMADO:

A los fines del tratamiento de consultas y circulares al Pliego de Bases y Condiciones del llamado se estará a lo dispuesto en los puntos 9 y 10 del Pliego de Bases y Condiciones Generales.

El plazo límite para recibir consultas se encuentra establecido en la carátula del presente Pliego.

Artículo 10º. GARANTÍAS:

Para afianzar el cumplimiento de todas sus obligaciones, los oferentes, cocontratantes y adjudicatarios deberán constituir garantías, conforme corresponda:

a) Garantía de mantenimiento de oferta:

Los oferentes deberán presentar una garantía por el CINCO POR CIENTO (5%) calculada sobre el monto total de su oferta y constituida bajo alguna de las formas previstas en el artículo 72 del Reglamento aprobado por Resolución Presidencial Nº 1073/18 y Acta de Comisión Bicameral que aprueba el procedimiento de compras y contrataciones ARCBAEM 27/06/2018. En el caso de cotizar con descuentos, alternativas o variantes, la garantía se calculará sobre el mayor valor propuesto.

b) Garantía de adjudicación o cumplimiento de contrato:

El adjudicatario deberá integrar la garantía de adjudicación o cumplimiento del contrato dentro del término de OCHO (8) días a contar desde la fecha de suscripción y retiro formal de la Orden de Compra y/o Contrato. La garantía deberá constituirse por un valor que represente el DIEZ POR CIENTO (10%) del importe total de la adjudicación.

c) Contragarantía:

El adjudicatario deberá integrar una contragarantía equivalente al CIEN POR CIENTO (100%) de los montos que reciba como adelanto o anticipo financiero, para el caso que fuera previsto alguno de ellos dentro de las presentes cláusulas particulares.

Consideraciones generales:

- Se estará exceptuado de la presentación de garantías cuando el monto resultante para su constitución no fuere superior a PESOS DIEZ MIL (\$ 10.000) conforme lo indicado en el artículo 74, inciso c) del citado Reglamento.

- En caso de optar por una Póliza de Seguro de Caución, la misma deberá encontrarse legalizada por Escribano Público, conforme lo indicado en el artículo 72, inciso e) del citado Reglamento.

Sólo se podrá presentar pagaré a la vista cuando el monto de la garantía no supere la suma de CUARENTA MIL PESOS (\$ 40.000).

- Cuando la ejecución de la prestación se cumpla dentro del plazo previsto para la integración de la garantía de adjudicación o de cumplimiento de contrato, él o los adjudicatarios se encontrarán exceptuados de su presentación, conforme lo establecido por el inciso e) del



artículo 74 del Reglamento aprobado por Resolución Presidencial Nº 1073/18 Y Acta de Comisión Bicameral ARCBAEM 27/06/2018 – Excepciones a la obligación de presentar garantías. No obstante lo previsto en las consideraciones anteriores, todos los oferentes, adjudicatarios y cocontratantes contraen la obligación de responder por el importe de las garantías no constituidas, de acuerdo al orden de afectación de penalidades establecido en el Reglamento aprobado por Resolución Presidencial Nº 1073/18 y Acta de Comisión Bicameral ARCBAEM 27/06/2018 , a requerimiento de la Comisión Bicameral Administradora del Edificio del Molino., sin que puedan interponer reclamo alguno sino después de obtenido el cobro o de efectuado el pago.

Las excepciones a la obligación de presentar garantías no incluyen a las contragarantías.

Devolución de las garantías / renuncia tácita:

La Dirección de Compras deberá notificar a los oferentes, adjudicatarios o cocontratantes dentro de los plazos fijados para que retiren las garantías de acuerdo al siguiente detalle:

- a) Las garantías de mantenimiento de oferta, dentro de los DIEZ (10) días de notificado el acto administrativo de adjudicación o el acto por el cual se ponga fin al procedimiento de selección.
- b) Las garantías de cumplimiento del contrato o las contragarantías, dentro de los DIEZ (10) días de producida la recepción definitiva por parte de la Comisión de Recepción, cuando no quede pendiente la aplicación de multa o penalidad alguna.

Si los oferentes, adjudicatarios o cocontratantes, no retirasen las garantías dentro del plazo de CIENTO OCHENTA (180) días corridos a contar desde la fecha de la comunicación que lo informe, implicará la renuncia tácita a favor de la Comisión Bicameral Administradora del Edificio del Molino de lo que constituya la garantía, procediendo la tesorería del organismo a efectuar las acciones detalladas en el artículo 75 del Reglamento aprobado por Resolución Presidencial Nº 1073/18 y Acta de Comisión Bicameral ARCBAEM 27/06/2018, según corresponda.

A tener en cuenta: Cuando se contemple la opción de garantizar los trabajos y bienes entregados, la devolución de la garantía de cumplimiento de contrato tendrá lugar una vez transcurrido el plazo fijado y de corresponder, cumplimentada la multa y/o penalidad aplicada.

Artículo 11º. ALCANCE DE LAS PROPUESTAS / MARCAS:

Alcance de las propuestas

Las propuestas, conforme el caso, deberán comprender e incluir la provisión de todos los componentes que fueran necesarios; como así también comprometer la ejecución de todas las actividades, tareas y trabajos, establecidos en el presente Pliego de Bases y Condiciones y en las Especificaciones técnicas y de aquellos que, sin estar explícitamente indicados, resultaren



necesarios para la correcta ejecución de la contratación. La oferta contendrá la documentación en la que conste las especificaciones y características técnicas, marcas de los elementos o materiales. No se aceptará la expresión “Según Pliego” como definición de las propuestas.

Marcas

Las marcas y tipos mencionados en el presente pliego tienen por finalidad determinar las características y el nivel de calidad de los materiales a utilizar. Si en el mismo se menciona marca o tipo deberá entenderse que es al sólo efecto de señalar las características generales de lo solicitado. Si la oferta no especifica marca, se entenderá que es la requerida.

Artículo 12º. PLAZO DE MANTENIMIENTO DE LAS OFERTAS:

En virtud de lo dispuesto en el punto 15 del Pliego de Bases y Condiciones Generales, los oferentes deberán mantener las ofertas por el término de SESENTA (60) días corridos contados a partir de la fecha del acto de apertura. Si el oferente no manifestara en forma fehaciente su voluntad de no renovar su oferta con una antelación mínima de DIEZ (10) días corridos a contar desde el día del vencimiento efectivo del plazo, aquella se considerará prorrogada automáticamente por el término de TREINTA (30) días corridos y así sucesivamente.

Artículo 13º. FORMA DE COTIZACIÓN:

Los oferentes deberán volcar sus ofertas económicas, en la planilla de cotización anexada al presente pliego. Se entenderán todos los importes ofertados como finales, en pesos, con IVA incluido.

Para los casos en que se detectarán errores de cotización, se estará a lo dispuesto por el artículo 50 del Reglamento aprobado por Resolución Presidencial Nº 1073/18 y Acta de Comisión Bicameral ARCBAEM 27/06/2018

Para una mayor información, es obligatorio completar la planilla de computos, con el desglose de los precios cotizados en la planilla.

Artículo 14º. ANTICIPO FINANCIERO / CONTRAGARANTÍA

Se prevé un anticipo financiero para acopio de materiales del VEINTE PORCIENTO (20%)

Artículo 15º. AMPLIACION / PRORROGA:

En caso de ser necesario, se podrá hacer uso de la facultad mencionada ut supra a criterio de la COMISION BICAMERAL ADMINISTRADORA DEL EDIFICIO DEL MOLINO.

Artículo 16º. DOCUMENTACIÓN REQUERIDA PARA LA PRESENTACIÓN DE OFERTAS:

Los oferentes deberán presentar junto con su oferta la documentación indicada en el **Anexo I – “Datos básicos de los oferentes”** y en el **Anexo II – “Documentación específica de la contratación”**, como así también cualquier otro requisito tratado expresamente en el pliego del llamado.



Artículo 17º. DE LOS OFERENTES:

- No podrán contratar con la Comisión Bicameral Administradora del Edificio del Molino las personas humanas o jurídicas que no hubieren cumplido con sus obligaciones impositivas y/o previsionales, conforme las disposiciones vigentes dictadas por la Administración Federal de Ingresos Públicos (AFIP) y lo dispuesto en el artículo 34, inciso f) del Reglamento aprobado por Resolución Presidencial Nº 1073/18 y Acta de Comisión Bicameral ARCBAEM 27/06/2018. A tales efectos, se procederá a verificar la existencia o no de incumplimientos de acuerdo al procedimiento dictado por la citada Administración Federal en su Resolución Nº 4164/2017, correspondiendo oportunamente la desestimación de aquellas ofertas que posean deudas.
- Aquellos oferentes que reúnan las condiciones establecidas en la Ley Nº 27.437, modificatorias y complementarias, deberán manifestar dicha circunstancia mediante la presentación de una declaración jurada.
- Aquellos oferentes que invoquen la condición de Micro, Pequeña o Mediana Empresa o Cooperativa, deberán acompañar el certificado que lo acredite junto con su oferta.

Artículo 18º. CRITERIO DE EVALUACIÓN - PREADJUDICACIÓN:

El criterio de Evaluación y Selección de ofertas será: Por renglones. La preadjudicación recaerá sobre aquella oferta u ofertas que, ajustándose a lo requerido por los Pliegos de Bases y Condiciones Generales, Particulares y de Especificaciones Técnicas, resulten las más convenientes para el Organismo, teniendo en cuenta el precio, la calidad, idoneidad y antecedentes del oferente, así como los demás términos de la oferta (artículo 52 del Reglamento aprobado por Resolución Presidencial Nº 1073/18 y Acta de Comisión Bicameral ARCBAEM 27/06/2018).

Serán sometidos a evaluación aquellos oferentes que cumplan con los requisitos de admisibilidad y con la documentación requerida en el Anexo I – “Datos básicos de los oferentes” y en el Anexo II – “Documentación específica de la contratación”, como así también cualquier otro requisito tratado expresamente en el pliego del llamado.

Artículo 19º. COMUNICACIÓN DEL DICTAMEN DE EVALUACIÓN:

El dictamen de evaluación de las ofertas deberá ser notificado a los oferentes dentro de los TRES (3) días a contar desde su firma. Asimismo, será exhibido, difundido y comunicado fehacientemente por alguno de los medios habilitados a tal fin conforme lo dispuesto en el artículo 116 del Reglamento aprobado por Resolución presidencial Nº 1073/18 y Acta de Comisión Bicameral ARCBAEM 27/06/2018



Los interesados podrán formular impugnaciones al dictamen dentro del plazo fijado en el artículo 55 del citado Reglamento.

Artículo 20º. GARANTÍA DE LOS TRABAJOS Y BIENES ENTREGADOS:

El adjudicatario estará obligado a garantizar la calidad, funcionamiento y/o demás requerimientos previstos en la documentación contractual, de la totalidad de los trabajos, bienes y/o productos provistos por defectos de diseño, materiales y fabricación de los mismos, por el plazo de UN (1) año a contar desde su entrega. Dentro del plazo descrito, si se constata alguna anomalía en los productos, la firma adjudicataria deberá proceder inmediatamente a su reemplazo, sin costo alguno para el organismo.

Artículo 21º. OBLIGACIÓN DE INDEMNIDAD:

El adjudicatario se obliga a mantener indemne al Organismo contratante y a su personal, frente a reclamos o contingencias de cualquier naturaleza, que se deriven de la ejecución de la presente contratación, atribuibles a su parte o a sus dependientes, subcontratistas o proveedores o cualquier otro tercero, en cualquiera de las etapas de cumplimiento de este contrato, haciéndose responsable por todos los gastos y costos de cualquier naturaleza, que resultaren necesarios para resolverlos, incluidos los gastos causídicos si los hubiere.

También mantendrá indemne al Organismo contratante y a su personal, de cualquier responsabilidad emergente por reclamos ante el incumplimiento de leyes laborales y previsionales, pago de cualquier tipo de indemnizaciones, independientemente de su naturaleza, incluyendo aquellas motivadas por enfermedades o accidentes de trabajo. En ese sentido, el Cocontratante se encuentra obligado a contratar los seguros que en este Pliego se mencionan, sin perjuicio de contratar otros que estime indispensables o necesarios para cumplir con esta cláusula de indemnidad, y haciéndose responsable por los riesgos o costos que los seguros no cubran, así como también por todos los gastos y costos de cualquier naturaleza que resultaren necesarios para resolverlos y solventarlos.

Por lo tanto, el Cocontratante será responsable por los daños y perjuicios que ocasionen al al Organismo contratante y a su personal el incumplimiento de cualquiera de las obligaciones a su cargo, sin perjuicio de las responsabilidades emergentes del régimen de penalidades y/o sanciones previstas en el presente Pliego.

Sistemas patentados: El pago de los derechos para el empleo de artículos y dispositivos patentados, se considerarán incluidos en la cotización de la oferta. La Adjudicataria será la única responsable por los reclamos que se promuevan por el uso indebido de patentes, debiendo mantener indemne a la Comisión Bicameral Administradora del Edificio del Molino respecto de



cualquier reclamo que pudieran iniciar los titulares de las mismas, incluidos gastos causídicos, si los hubiere.

Artículo 22º. SUSPENSIÓN DE EJECUCIÓN DEL CONTRATO:

La Comisión Bicameral Administradora del Edificio del Molino podrá suspender la ejecución del contrato ante cualquier incumplimiento, por parte de la adjudicataria, de las obligaciones a su cargo. Dicha suspensión deberá ser debidamente certificada por la inspección correspondiente con expresa mención del incumplimiento que la genere. En ningún caso, la mencionada suspensión dará lugar a responsabilidad patrimonial a cargo de la comitente (Comisión Bicameral Administradora del Edificio del Molino), no pudiendo la adjudicataria reclamar el resarcimiento de consecuencia económica alguna, derivada de la suspensión ordenada en los términos antedichos.

Artículo 23º. PENALIDADES Y SANCIONES:

Por observaciones en la prestación y en el cumplimiento de cualquiera de las condiciones de la presente contratación los oferentes, adjudicatarios y cocontratantes serán pasibles de las penalidades y sanciones establecidas en el Título XV del Reglamento aprobado por Resolución Presidencial Nº 1073/18 y Acta de Comisión Bicameral ARCBAEM 27/06/2018 y de aquellas dispuestas en los puntos 21 a 25 del Pliego de Bases y Condiciones Generales.

Para la aplicación de penalidades y sanciones los días se entenderán hábiles o corridos según su correspondencia con el plazo determinado en el artículo 3 del presente Pliego de Bases y Condiciones Particulares. Para el caso de servicios con periodicidad mensual, el plazo a contemplar será en días corridos.

Artículo 24º. FACTURACIÓN Y FORMA DE PAGO:

Forma de pago

EL PAGO SERA POR EL TOTAL DEL TRABAJO REALIZADO Y/O LOS ELEMENTOS ENTREGADOS –

A tener en cuenta: Es requisito indispensable para el cobro de los importes a percibir, que el adjudicatario presente ante la Comisión Bicameral Administradora del Edificio del Molino, en el área de Tesorería la certificación de CBU emitida por la entidad bancaria en la cual se encuentra radicada su cuenta.

Facturación

A los efectos tributarios, y atento a la condición de IVA exento que reviste la COMISION BICAMERAL ADMINISTRADORA DEL EDIFICIO DEL MOLINO, se deberá considerar al organismo como Consumidor Final. Las facturas a presentarse serán C o B, debiéndose emitir las mismas en



cabeza de la COMISION BICAMERAL ADMINISTRADORA DEL EDIFICIO DEL MOLINO – Clave Única de Identificación Tributaria (C.U.I.T.) N°: 30-71610035-5.

Las facturas deberán ser presentadas ante el Departamento de Mesa de Entradas y Archivo de COMISION BICAMERAL ADMINISTRADORA DEL EDIFICIO DEL MOLINO sita en calle Rivadavia N° 1518, piso 2º, de la Ciudad Autónoma de Buenos Aires, teléfono: 2076/8313. Las facturas deberán contener los requisitos establecidos en el artículo 68 del Reglamento aprobado por Resolución Presidencial N° 1073/18. Asimismo, conforme lo establecido por la Resolución General N° 2853 de fecha 25 de junio de 2010, sus modificatorias y complementarias, emitida por la Agencia Federal de Ingresos Públicos (A.F.I.P.), se informa que la COMISION BICAMERAL ADMINISTRADORA DEL EDIFICIO DEL MOLINO dispone de la cuenta de correo electrónico comprasmolino@delmolino.gob.ar para la recepción de facturas del tipo electrónico.

Artículo 25º. AUTORIZACIÓN DE LA PUBLICIDAD Y/O CESIÓN O TRANSFERENCIA DE LA ORDEN DE COMPRA:

El adjudicatario no podrá vender, ceder o de cualquier forma transferir parte alguna o la totalidad de la Orden de Compra, si así lo hiciere, se podrá dar por rescindido de pleno derecho con culpa del proveedor.

Asimismo, tampoco podrá efectuar ningún tipo de publicidad en cualquier medio de difusión, sin contar con la autorización previa y por escrito de la Comisión Bicameral Administradora del Edificio del Molino, si así lo hiciere, se podrá dar por rescindido de pleno derecho el contrato, con culpa del proveedor.

Artículo 26º. NORMATIVA APLICABLE:

La presente contratación se regirá por las disposiciones del “Reglamento para la Contratación de Bienes, Obras y Servicios de la HONORABLE CÁMARA DE DIPUTADOS DE LA NACIÓN”, aprobado mediante Resolución Presidencial N° 1073/18, sus modificatorios y complementarios y Acta de Comisión Bicameral ARCBAEM 27/06/2018, el Pliego de Bases y Condiciones Generales y por los Pliegos de Bases y Condiciones Particulares y de Especificaciones Técnicas del presente llamado.



PLIEGO DE ESPECIFICACIONES TÉCNICAS (P.E.T.)



PROVISIÓN E INSTALACIÓN DEL SISTEMA DE ILUMINACIÓN EN CONFITERÍA

MEMORIA DESCRIPTIVA

La presente licitación consiste en la provisión y/o colocación del sistema de iluminación general y/o de destaque en los siguientes sectores: Iluminación general Confitería – Iluminación general y de destaque Hall Callao 24 – Iluminación general escalera de acceso a 1SS – Iluminación de destaque sobre vitrales de guarda perimetral – Iluminación de destaque sobre vitrales de acceso a la Confitería – Iluminación de destaque en sectores puntuales del cielorraso de la confitería – Proyecto ejecutivo ampliación iluminación confitería.

RESEÑA HISTÓRICA

El edificio es el resultado de un emprendimiento desarrollado a principios del siglo XX (1916-1917) por iniciativa del pastelero Gaetano Brenna. El proyecto fue desarrollado por el arquitecto italiano Francisco Gianotti, quien, fusionando tres edificios, e interviniendo en la envolvente general, configura un edificio de lenguaje Modernista propio del momento arquitectónico e histórico en el que se concreta, la “Belle Epóque”

La propuesta construida resultante de la integración de las tres edificaciones existentes, uno sobre Callao, otro de esquina y un tercero en Avenida Rivadavia n° 1815, constituyen un conjunto integral.

La materialización final resulta de, a partir de un edificio existente, compuesto de cinco plantas superiores y tres subsuelos (sobre avenida Callao), se le fusiona la construcción, remodelada y ampliada en el lote de esquina (intersección entre Rivadavia y Callao) y ampliada (con el lindero sobre Rivadavia), que crece tomando la altura de los cinco niveles del edificio sobre Callao, manteniendo el subsuelo con entrepiso.

El diseño y construcción de toda la envolvente es fundamental, para configurar la continuidad e integridad del conjunto edilicio. El tratamiento particular de detalles con materiales diversos y detalles escultóricos de hierro, bronce y vitreaux le imprimen el carácter policromo, valioso de por sí que lo caracteriza.

En planta se observa la delimitación de los tres edificios, tanto de la planta pública como de la privada. La envolvente de fachada sobre las avenidas suma 55 metros lineales aproximadamente, distribuidos de la siguiente forma:



Sobre Avenida Rivadavia 13,50 m, Esquina de acceso en ochava 9,86 m y sobre avenida Callao 31,55 m.

La Confitería y Pastelería que ocupa el salón de la esquina en planta baja, está materializado a partir de la integración de dos salones que se abren, en dos de sus lados, a las veredas, a través de las vidrieras que lo conectan visualmente con el exterior, y tres puntos de acceso directo permiten la accesibilidad al mismo. El salón está contenido, en los otros dos lados, por áreas propias del edificio de vivienda, y de servicios para el salón.

Los muros de mampostería y columnas metálicas son revestidos en algunos sectores internos por mármoles rosados. Parte de los muros sobre la fachada, internamente son revocados. Los solados de mármol de diferentes tipos y medidas materializan una trama general de bandas y áreas en correspondencia con los módulos de los cielorrasos de yeso ornamentado.

Las carpinterías interiores, y puertas de acceso, son de madera lustrada maciza. Espejos y bronce están presentes en los componentes de iluminación. Conjuntamente con una serie de vitreaux completan el conjunto material que aporta, color luminosidad, profundidad y brillo.

DECLARATORIAS - PROTECCIÓN.

Declaratoria Nacional: Declaratoria de Monumento Histórico MHN Decreto 1110 /1997

Declaratorias CABA: está incluido en la APH 50 con Protección Estructural.

Sección- Manzana, Parcela: 009 - 074 - 023.

MARCO TEÓRICO DE INTERVENCIÓN.

El objeto de la presente sección es establecer las pautas que permitan la articulación y control de obras a realizarse en el Edificio del Molino, cumpliendo los requerimientos y las normativas internas y externas que rigen las nuevas intervenciones en edificios de valor patrimonial.

CONOCIMIENTO, LA COMPRENSIÓN Y EL SIGNIFICADO

Todo profesional, contratista y/o subcontratista que opere sobre componentes de los bienes de referencia será responsable por su acción o la de sus dependientes sobre los bienes tutelados.

IDENTIFICAR Y VALORAR EL SIGNIFICADO CULTURAL



Aplicar criterios de identificación y valoración. En la identificación y evaluación de la importancia del patrimonio arquitectónico del Edificio del Molino, han de aplicarse criterios patrimoniales aceptados en todas y cada una de las intervenciones a que sea sometido. El patrimonio arquitectónico (incluidos todos sus elementos) constituye un testimonio material de su tiempo, lugar y uso. Su significado cultural puede residir tanto en sus elementos tangibles, como su ubicación, diseño (incluyendo los esquemas de color), técnica constructiva e instalaciones, técnicas, material, estética y uso, como en valores intangibles, históricas, sociales, científicas y espirituales. Al considerar el patrimonio arquitectónico del Edificio Confeitería del Molino es importante incluir todos aquellos aspectos relacionados con el bien, como los componentes interiores, los elementos fijos y las obras de arte asociadas. La contribución del contexto y el entorno al significado de un bien patrimonial ha de ser valorado y, en su caso, conservado y gestionado.

ADMINISTRAR LOS CAMBIOS CON SENSIBILIDAD

Adoptar un enfoque cauteloso frente a los cambios. Se hará tanto como sea necesario y tan poco como sea posible. Cualquier intervención debe ser cautelosa. El alcance y la profundidad de cualquier intervención han de ser minimizados. Se emplearán métodos de intervención suficientemente probados, para evitar aquellos que pudieran dañar los materiales históricos; las reparaciones se llevarán a cabo de la forma menos invasiva posible. Los cambios han de ser todo lo reversibles que sea posible. Pueden llevarse a cabo pequeñas intervenciones que mejoren el comportamiento y la funcionalidad a condición de que el significado cultural no se vea dañado. Cuando se plantee un cambio de uso, ha de buscarse un uso adecuado que conserve el significado cultural.

INFORMES DE CARÁCTER PATRIMONIAL

El adjudicatario deberá realizar un detallado registro fotográfico, antes del inicio de los trabajos, durante la ejecución de los trabajos, y antes de que se realice la recepción definitiva de las obras. Es requisito indispensable, que el Adjudicatario entregue los registros fotográficos periódicos como informe parcial, e informe final que incluya planos "conforme a obra" que reflejen las tareas realizadas y registro de las fotografías. Todo profesional, adjudicatario y/o Subcontratista que opere sobre componentes de los bienes de referencia será responsable por su acción o la de sus dependientes sobre los bienes tutelados.

IDENTIFICAR Y VALORAR EL SIGNIFICADO CULTURAL



Aplicar criterios de identificación y valoración. En la identificación y evaluación de la importancia del patrimonio arquitectónico del Edificio del Molino, han de aplicarse criterios patrimoniales aceptados en todas y cada una de las intervenciones a que sea sometido. El patrimonio arquitectónico (incluidos todos sus elementos) constituye un testimonio material de su tiempo, lugar y uso. Su significado cultural puede residir tanto en sus elementos tangibles, como su ubicación, diseño (incluyendo los esquemas de color), técnica constructiva e instalaciones, técnicas, material, estética y uso, como en valores intangibles, históricas, sociales, científicas y espirituales. Al considerar el patrimonio arquitectónico del Edificio del Molino es importante incluir todos aquellos aspectos relacionados con el bien, como los componentes interiores, los elementos fijos y las obras de arte asociadas. La contribución del contexto y el entorno al significado de un bien patrimonial ha de ser valorado y, en su caso, conservado y gestionado.

INVESTIGACIÓN PREVIA

Previo a toda intervención debe analizarse cuidadosamente, y ha de identificarse y comprenderse cualquier daño. La investigación del estado y deterioro de los materiales debe ser acometida por profesionales debidamente cualificados, usando métodos no destructivos y no invasivos. Los análisis destructivos se reducirán al mínimo. Se requiere una investigación metódica del envejecimiento de los nuevos materiales. La aplicación de las normas (por ejemplo y no excluyentes, las de accesibilidad, seguridad y salud, protección contra incendios, y de mejora en la eficiencia energética) pueden requerir adaptaciones para conservar el significado cultural. El análisis pormenorizado y la negociación con las autoridades buscarán minimizar los impactos negativos. Cada caso debe ser valorado individualmente.

DOCUMENTACIÓN

Se registrará el estado inicial, el proceso de intervención y el estado final a través de fichas, croquis y fotografías.

EVALUAR EL IMPACTO DE LOS CAMBIOS PROPUESTOS EN LOS COMPONENTES PATRIMONIALES Y TRATAR DE MINIMIZARLOS ANTES DEL INICIO DEL TRABAJO

Antes de intervenir en cualquier componente patrimonial, deben definirse todos sus elementos asociados y comprender sus relaciones y contexto. Debe evaluarse en detalle el impacto de la propuesta en los valores patrimoniales. Se analizará la fragilidad de todos los atributos y se conservarán los componentes más importantes.



ASEGURAR EL CARÁCTER RESPETUOSO DE LAS AMPLIACIONES E INTERVENCIONES

Las ampliaciones han de ser respetuosas con el significado cultural. En algunos casos pueden requerirse intervenciones que aseguren la sostenibilidad del bien patrimonial. Tras un pormenorizado análisis, las nuevas intervenciones deben desarrollarse de forma que completen los atributos del bien patrimonial. Estas deben ser reconocibles como elementos nuevos, además de mantener la armonía con el bien y no competir con él. Las nuevas intervenciones deben respetar el sitio, escala, composición, proporción, estructura, materiales, textura y color del bien patrimonial. Las intervenciones deben ser claramente identificables. Proyectar las intervenciones teniendo en cuenta el carácter, escala, forma, emplazamiento, materiales, color, pátina y detalles existentes. Proyectar con arreglo al contexto no significa imitar. El análisis cuidadoso de los elementos circundantes y la interpretación comprensiva de los elementos de su diseño puede ayudar a proveer soluciones de diseño apropiadas.

RESPECTO A LA AUTENTICIDAD E INTEGRIDAD DEL BIEN

Las intervenciones han de potenciar y mantener el significado cultural. Los elementos significativos deben repararse o restaurarse, más que sustituirse. Es preferible estabilizar, consolidar y conservar elementos a sustituirlos. Cuando sea posible, los materiales usados serán semejantes a los originales, pero se marcarán y fecharán para distinguirse de estos.

RESPECTAR EL VALOR DE LOS CAMBIOS SIGNIFICATIVOS SUPERPUESTOS, Y DE LA PÁTINA DEL TIEMPO

El significado cultural de un bien como testimonio histórico se basa principalmente en su sustancia material original o significativa, y/o en sus valores intangibles, que definen su autenticidad. En cualquier caso, el significado cultural de un bien patrimonial, original o derivado de intervenciones posteriores, no solo depende de su antigüedad. Cambios posteriores que hayan adquirido su propia significación cultural deben ser reconocidos y considerados en la toma de decisiones sobre su conservación. La antigüedad debe ser identificable tanto a través de los cambios acometidos en el tiempo como de su pátina. Los contenidos, enseres fijos y accesorios que contribuyan al significado cultural deben ser mantenidos en el bien en la medida de lo posible.

SOSTENIBILIDAD MEDIOAMBIENTAL

Debe tratarse de alcanzar un equilibrio adecuado entre la sostenibilidad medioambiental y el mantenimiento del significado cultural. Las presiones para mejorar la eficiencia energética se verán incrementadas con el tiempo. El significado cultural no debe verse dañado por las medidas de mejora de



la eficiencia energética. La conservación ha de considerar los criterios contemporáneos de sostenibilidad medioambiental. Las intervenciones en un bien patrimonial deben ejecutarse con métodos sostenibles y servir a su desarrollo y gestión sostenibles. Para lograr una solución equilibrada, se consultará a los actores implicados con el fin de asegurar la sostenibilidad del bien. Deben ponerse a disposición de las futuras generaciones todas las opciones posibles en términos de intervención, gestión e interpretación del lugar, su emplazamiento y sus valores patrimoniales.

EVALUACIÓN

La evaluación es el proceso que permite medir los resultados, y ver cómo estos van cumpliendo los objetivos planteados. La evaluación permite hacer un "corte" en un cierto tiempo y comparar el objetivo planteado con la realidad. Existe para ello una amplia variedad de herramientas. Cada propuesta de intervención debe ir acompañada de un programa de control que, en la medida de lo posible, deberá llevarse a cabo mientras se ejecuta la obra. No deben autorizarse aquellas medidas que no sean susceptibles de control en el transcurso de su ejecución. Durante la intervención, y después de ésta, deben efectuarse unas comprobaciones y una supervisión que permitan cerciorarse de la eficacia de los resultados. Todas las actividades de comprobación y supervisión deben registrarse documentalmente y conservarse como parte de la historia de la construcción.

GLOSARIO

Autenticidad: es la cualidad de un bien patrimonial de expresar sus valores culturales, a través de su presencia material y sus valores intangibles de una forma creíble y cierta. Depende del tipo de patrimonio y su contexto cultural.

Conservación: se refiere a todos los procesos de cuidado encaminados al mantenimiento de su significación cultural.

Significación: o significado cultural se refiere al valor estético, histórico, científico y social y/o espiritual de generaciones pasadas, presentes o futuras. Esta significación cultural se plasma en el lugar en sí mismo, en su emplazamiento, estructura, uso, asociaciones, significados, registros, y lugares y objetos relacionados. Estos lugares pueden tener una amplia variedad de significaciones para diferentes individuos o grupos.

Integridad: es la medida de la conservación del estado original en su totalidad del patrimonio construido y sus atributos. El análisis del estado de integridad requiere por tanto una valoración de hasta dónde el bien:



Incluye todos los elementos precisos para expresar su valor.

Asegura la completa representación de los rasgos y procesos que transmiten la significación del lugar.

Sufre efectos adversos de su evolución y/o negligencia.

Intervención: es todo cambio o adaptación, incluyendo transformaciones y ampliaciones.

Mantenimiento: significa el continuado cuidado de la conservación tanto de la estructura como del entorno del bien, y debe distinguirse de reparación.

Reversibilidad: significa que una intervención puede deshacerse sin por ello causar alteraciones o cambios en la estructura histórica básica. En casi todos los casos, la reversibilidad no es absoluta.

TRATAMIENTO Y RESGUARDO DE MATERIALES ORIGINALES.

Elementos originales retirados de la obra: todos los elementos originales de la obra que se retiren, en particular los que posteriormente deban recolocarse (estarán identificados de manera tal que pueda determinarse con precisión el lugar en que fueron obtenidos, y serán protegidos adecuadamente de golpes, suciedad, etc., utilizando los medios más idóneos según el tipo de material o elemento que se trate. Los elementos se mantendrán identificados empleando dos etiquetas. La primera se fijará al elemento en cuestión. La segunda se sujetará a la protección de modo que resulte perfectamente visible. Las etiquetas contendrán como mínimo los siguientes datos: número de inventario, fecha, tipo de elemento y material, localización original -sector, nivel, etc.

Los objetos u elementos originales serán registrados en un inventario. La información correspondiente se volcará en fichas numeradas correlativamente que se entregarán a la Inspección. Una vez identificados e inventariados, los elementos en cuestión serán guardados en obra. Si dichos elementos o materiales debieran salir de la obra temporaria o definitivamente, la Adjudicataria solicitará el correspondiente permiso formal a la Inspección.

Cuando se indique desmontar o retiro de elementos, se hará con el mayor de los cuidados. Dado el concepto de restauración y puesta en valor, se tendrá especial precaución en la intervención de remoción; ya que se tratará de no afectar las áreas cercanas a preservar. Se trabajará con herramientas de percusión manual y liviana. Los materiales se retirarán del lugar conforme avancen las tareas. No se permitirá la acumulación de escombros o desechos. Toda destrucción o alteración indebida, que se produzca como consecuencia de las tareas de remoción será corregida por la Adjudicataria bajo su exclusivo cargo.



Si para llevar a cabo la obra, fuera necesario efectuar desmontes y/o extracciones, no expresamente indicadas deberán consultarse, los gastos que demanden los trabajos requeridos al respecto estarán a cargo de la Adjudicataria.

La Adjudicataria deberá reconocer in situ el estado de las construcciones existentes sobre o bajo nivel de terreno, entendiéndose que ha tenido pleno conocimiento de los trabajos que deberá asumir. La Adjudicataria efectuará los desmontes previstos dando estricto cumplimiento a las disposiciones contenidas en el Código de la Edificación de la Ciudad ya sea en el orden administrativo como en el técnico.

La Adjudicataria no determinará el destino de piezas características a preservar, en caso de modificaciones, desmontes, etc. Se tomarán todas las prevenciones para conservar elementos que se consideren de carácter artístico, histórico o de función permanente.

Todos los materiales provenientes de la restauración serán retirados por la Adjudicataria en el horario que establezcan al respecto las ordenanzas municipales. Se tomará especial cuidado en el estacionamiento de camiones a fin de no entorpecer el tránsito ni los accesos a sectores linderos y se deberá respetar el horario y peso de los mismos a fin de cumplir la reglamentación especial de la zona de ubicación de la obra. Además del Código de la Edificación de la Ciudad Autónoma de Buenos Aires y la reglamentación pertinente, la Adjudicataria deberá cumplir con la norma vigente, en materia de Seguridad e Higiene del Trabajo Ley 19.587 y decreto 351/79 reglamentario.

CUIDADOS ESPECIALES Y PROTECCIÓN DEL ENTORNO.

Antes de comenzar los trabajos, deberán protegerse los elementos que pudieran dañarse con el polvo o por agresión mecánica (golpes, oxidación, etc.). Las protecciones serán sobrepuestas, aseguradas mediante elementos de fijación no agresivos (cintas, cuerdas, etc.), de modo de evitar su caída o desplazamiento.

Para evitar el polvo será suficiente usar mantas de polietileno. Las estructuras para prevenir golpes deben estar diseñadas especialmente. En estos casos podrá recurrirse a muelles de espuma de goma o de fibra comprimida, los que, de ser necesario, se cubrirán con elementos de madera.

Protección especial de Ornamentación: Se tendrá especial cuidado en la protección de componentes. Se deberán cubrir con polietileno translúcido los ornamentos y todas las partes fijas de su interior, para tener visión y cuidado de los ornamentos que allí se encuentran. No se admitirá la fijación de las protecciones de las partes a proteger, mediante elementos que puedan dañarlas (clavos, tornillos, ganchos, etc.).



Todo elemento o equipo que deba desplazarse sobre el piso (carretillas, compresores, etc.), tendrán ruedas de goma.

PRECAUCIONES Y SEGURIDAD.

Cuando se proceda a trabajar en relación con elementos ya restaurados y que estos queden expuestos a la obra a llevar a cabo con esta licitación, pudiendo producirse inconvenientes, la Adjudicataria, previamente tomará los recaudos necesarios para proceder a cubrir con elementos provisionales de protección, que resguarden las superficies tratadas en ese momento, para evitar dichos inconvenientes.

La Adjudicataria elaborará un programa inicial que adjuntará a la oferta, respecto a la intervención, en el que indicará la secuencia de trabajos y el tiempo estimado en cada componente del espacio interior que se verá afectado por las tareas a ejecutar. Este programa requerirá de la aprobación de la INSPECCIÓN DE OBRA en forma previa a su ejecución.

CALIDAD DE LA OBRA

Los trabajos se realizarán de modo de obtener una obra prolija, eficiente y correctamente ejecutada tanto en conjunto como en detalle. Para ello, la Empresa Adjudicataria adoptará todas las medidas necesarias para la calidad y adecuación de la mano de obra, los materiales, los equipos, las herramientas, los procedimientos y/o disposiciones constructivas que se requieran y sean los más apropiados para esas finalidades. El trabajo comprende todas las tareas necesarias para la ejecución completa de la obra, tal cual queda definida en los Pliegos, Planos, Planillas y listado de tareas. La Adjudicataria proveerá todo lo necesario (materiales, mano de obra, equipos, herramientas, seguros, etc.) para que los trabajos objeto de esta licitación queden totalmente terminados conforme a su fin, en perfectas condiciones de funcionamiento y de acuerdo a las normas técnicas vigentes y las reglas del buen arte, aunque en las presentes especificaciones se haya omitido indicar trabajos o elementos necesarios para ello.

AJUSTE DE LAS OBRAS NUEVAS CON LAS EXISTENTES

La empresa adjudicataria adoptará todas las medidas y precauciones respecto a la materialización de las uniones o empalmes de las obras nuevas con las partes y/o estructuras existentes del edificio, poniendo especial cuidado en estos encuentros a fin de evitar vicios futuros. En tal sentido, cuando las obras a efectuar afectarán de algún modo a lo existente, estarán sin excepción a cargo del Adjudicatario y se considerarán comprendidos en la propuesta aceptada, los siguientes trabajos y provisiones, que a modo de ejemplo se detallan:



- la reconstrucción de todas las partes removidas y la reparación de todos los desperfectos que a consecuencia de los trabajos licitados y contratados se produzcan en la parte existente.
- la provisión de todos los materiales y la ejecución de todos los trabajos necesarios para unir las obras licitadas con las existentes, cualquiera sea las características que estas presenten.
- todo material previsto o trabajo ejecutado en virtud de esta cláusula, será de la calidad, tipo, forma y demás requisitos equivalentes y análogos a los previstos o a los existentes, según corresponda a solo juicio de la Inspección de Obra

NORMAS PARA MATERIALES, MEZCLAS Y MANO DE OBRA

Todos los trabajos serán ejecutados de acuerdo a las reglas del arte constructivo y presentarán una vez terminados un aspecto prolijo siendo mecánicamente resistentes, utilizando en todos los casos materiales de primera calidad y respetando las especificaciones técnicas de sus fabricantes. Todos los materiales a proveer, serán nuevos, de 1° calidad y de marcas reconocidas en plaza. Cuando se especifiquen materiales aprobados deberán llevar dicha constancia en el rótulo correspondiente. La Inspección de Obra autorizará los tipos usados en cuanto a medidas, estructuras y calidades conforme a lo especificado por sus fabricantes. Los materiales rechazados serán removidos inmediatamente de la obra. Como nota aclaratoria: el término "EQUIVALENTE" implica la propuesta de materiales de igual calidad o superior a los solicitados que, bajo el criterio de la Inspección, reditúen en beneficio de la Obra. La aceptación de las propuestas de marcas sin observaciones no exime a la Adjudicataria de su responsabilidad por la calidad y características técnicas establecidas y/o implícitas en el pliego y planos. Se deberá cumplir, con las normas y reglamentaciones correspondientes fijadas por los siguientes organismos:

- Instituto Argentino de Racionalización de Materiales (I.R.A.M.).
- CIRSOC
- INTI, Normas
- Gobierno de la Ciudad de Buenos Aires Código de Edificación.
- Entes reguladores de los servicios.
- Empresa proveedora de energía eléctrica
- Empresa proveedora del servicio telefónico



- Asociación Electrotécnica Argentina A.E.A. Reglamentación para la ejecución de Instalaciones eléctricas en inmuebles. (R.E.I.E.I)

- AADL Asociación Argentina de Luminotecnia.

- Organismos con normativas particulares expresadas en los apartados específicos de cada instalación o especialidad.

CIRCUITOS ELÉCTRICOS

Tanto las conexiones de baja tensión como las de los circuitos de control se ubicarán en cañerías o bandejas de sección adecuada a la cantidad de cables que contengan. Los conductores de dichos circuitos responderán en todo a las normas IRAM 60266, IRAM 60267 (libres de halógenos y no propagantes de la llama) con las secciones mínimas de acuerdo a la normativa vigente para instalaciones en edificios y plantas industriales. Marcas aceptadas de cables Prysmian Afumex, IMSA, para baja tensión, de superior o equivalente calidad. Todos los equipos y aparatos de maniobra y protección eléctrica de fuerza motriz de baja tensión (relés, contactores, interruptores automáticos termo magnéticos, disyuntores diferenciales, conmutadores bajo carga, fusibles y demás componentes serán de marcas ABB o Schneider Electric (no se admite la línea Domae de Schneider Electric). No se admitirá incluir caño corrugado de PVC embutido ni a la vista en toda la instalación eléctrica. Sólo se admitirá cañería de Hierro MOP en toda cañería embutida o adosada y de hierro galvanizado en la que pudiera ser adosada y quedará a la vista. Toda la bandeja porta cables y soportaría serán de marca Samet o Prodem de calidad galvanizada por inmersión en caliente, superior o equivalente respetando las dimensiones y robustez mecánica de acuerdo a los cables y o conductos que contengan. Todas las bandejas metálicas deberán estar equipotenciadas y puestas a tierra. El Adjudicatario deberá proveer y verificar toda la puesta a tierra del total de la instalación y realizar todas las provisiones y ejecuciones que den cumplimiento a las normas que regulen la seguridad e higiene para este tipo de instalaciones en el ámbito de la Ciudad Autónoma de Buenos Aires

TABLEROS

Los tableros y sus componentes asociados objeto de la presente especificación, deberán cumplir con lo prescrito por las normas. Los tableros serán protocolizados e íntegramente de construcción normalizada, estándar y modular, conformando un sistema funcional. No se aceptarán tableros prototipo o de construcción artesanal. Poseerán puerta transparente rebatible mediante bisagras y un sub panel metálico desde donde podrán accionarse los distintos comandos, sin acceso a las partes bajo tensión. La oferta incluirá un protocolo de ensayo completo de tableros idénticos a los ofrecidos, según los



protocolos de ensayo de la IEC 60439-1 (e ítems 1 al 12) y de la IEC 61439-1-2. Los gabinetes serán marca Schneider, Rittal, ABB, Nollmann, Genrod, de equivalente o superior calidad y prestación. Las dimensiones de los gabinetes serán acordes al diseño con una profundidad igual o superior a 200 mm. Los tableros dispondrán de espacio de reserva sin equipar para montar un 30% más de salida de las solicitadas. Este porcentaje debe ser calculado sobre la totalidad de las salidas de cada sección. Cada tablero seccional estará constituido por dos gabinetes iguales acoplados, los cuales estarán destinados a circuitos generales y circuitos de fuerza motriz respectivamente, cada sección contará con un alimentador y seccionador principal acorde al consumo calculado.

TIRAS DE LED

Las tiras de led serán color blanco cálido 3000K, de 24v 19w por metro lineal, pudiendo colocar múltiples tiras en paralelo para lograr la iluminación adecuada, deberán estar adheridas a un disipador de aluminio acorde a la potencia a disipar, deberán estar alimentadas desde un extremo como máximo cada 5m, en caso de distancias más largas deberá ir en paralelo a la tira un cable de sección adecuada a fin de garantizar que la caída de tensión sobre cualquier punto en la tira sea menor al 5% sobre el voltaje de alimentación.

Las tiras de led serán alimentadas desde uno o varios tableros de tiras de led ubicados en el sub suelo, no se admiten fuentes dispersas en la instalación. Cada gabinete tendrá un interruptor térmico general, alojará las fuentes de alimentación, los amplificadores para el control de intensidad, y contará con un sistema de ventilación forzada compuesto por rejillas con filtro, forzadores y termostato de control.

El o los dimmer de control estarán ubicados en la sala de TB de entre piso PB, desde donde se alimentarán los TB de tiras de led.

El adjudicatario deberá agregar al TB de entre piso PB un interruptor termo magnético, un interruptor diferencial y un contactor por cada TB de tira de LED, realizar la canalización y el cableado hasta cada TB de tira de LED y realizar la instalación de una tecla accesible en PB para comandar cada circuito.

Previamente a la ejecución del trabajo, se deberá presentar el unifilar correspondiente, cálculos de sección del cable, cálculo de cantidad de fuentes, cálculos de caída de tensión para ser aprobados por la IO.

La oferta deberá incluir: cálculo de sección adecuada de conductores de 220v AC y 24v DC, con caída máxima de tensión del 5% mencionando las ubicaciones propuestas de los tableros y las distancias de cableado y cálculo de número y potencia de fuentes de alimentación y amplificadores, número de circuitos y esquemas de conexión.



CANALIZACIONES Y CABLEADOS.

La Adjudicataria deberá incluir en su cotización la instalación de todas las canalizaciones y cajas de pase que resulten necesarias. Se prevé una caja de pase cada 15 m.

Se podrán utilizar canalizaciones pre-existentes ya que se respetarán las bocas actualmente instaladas, pero en caso de tener que instalar cañerías nuevas, estas se confinarán en los cielorrasos, en los nichos de la falsa cornisa o en otros tabiques huecos cuidando las siguientes indicaciones:

-Las canalizaciones quedarán ocultas a la vista desde la sala de la confitería,

-Emplearán los espacios existentes en los nichos de las falsas vigas y cornisas,

-Las que se instalen en el exterior de la fachada del edificio podrán ser "no embutidas" siempre y cuando queden ocultas a la vista desde debajo de la marquesina. Las instalaciones que queden sometidas a la intemperie deberán ser resistentes al agua y especialmente a la radiación UV.

-Deberá tenerse en cuenta que la intervención no podrá afectar el revestimiento de granito del frente en el sector de planta baja que se encuentra protegido patrimonialmente y se deberá evitar cualquier afectación al revestimiento tanto exterior como interior, así como a los cupulines de vitreaux que se encuentran en los accesos.

-En caso de ser imprescindibles la afectación de los revestimientos, estos serán reemplazados con placas idénticas, previa presentación de las muestras a la Inspección de Obra la que deberá realizar la correspondiente aprobación de las mismas.

-Las cañerías y demás canalizaciones y cableados cumplirán estrictamente las indicaciones reglamentarias vigentes. Cuando se empleen cables instalados a la vista o en bandejas serán del tipo IRAM 62266.

-La Adjudicataria incluirá en la cotización el tendido de todos los cables nuevos para estos circuitos y comandos, conforme a características constructivas y dimensionamientos dados en la Reglamentación para la Ejecución de Instalaciones Eléctricas en Inmuebles de la Asociación Electrotécnica Argentina (en el futuro REIE) AEA 90364-7-771 y muy especialmente en la reglamentación para la ejecución de instalaciones eléctricas en : "Lugares y Locales de Pública Concurrencia": AEA 90364-7-718 de sus últimas versiones vigentes.

-Todo material a proveer e instalar será nuevo y estará visiblemente certificado su cumplimiento con la norma IRAM de seguridad correspondiente mediante la exhibición de un sello de seguridad como lo establece la resolución 169/2018 de la Secretaría de Comercio. En caso de no existir norma IRAM para algún material, se exigirá el cumplimiento de las normas IEC.



-Los materiales deberán ser empleados exclusivamente bajo las condiciones de sus marcados y montados bajo las instrucciones específicas de sus fabricantes.

-Ningún material eléctrico quedará sometido a esfuerzos eléctricos o mecánicos inapropiados. Tampoco se emplearán materiales que no posean las adecuadas características de resistencia a los agentes químicos, físicos o biológicos a los que puedan estar sometidos.

-Todos los trabajos serán ejecutados de acuerdo a las reglas del arte y presentarán una vez terminados, un aspecto prolijo y una resistencia mecánica apropiada.

-La empresa instaladora deberá incluir en su cotización la ejecución de pases, colocación de insertos y todo trabajo que, si bien no se encuentre descrito específicamente en las condiciones técnicas de este pliego, sean necesarios para la ejecución de la instalación eléctrica y el montaje de todos sus componentes.

-Salvo por aquellos materiales que se desgastan por el uso, la Adjudicataria dará una garantía de 1 (Un) año como mínimo a partir de la recepción provisora que cubrirá cualquier falla proveniente de componentes o equipos provistos que presenten vicios de fabricación, que no cumplan adecuadamente la función o que hayan sido mal instalados. La garantía de reposición será total e incluirá a todos los dispositivos de protección instalados y tableros en general y todos los cableados.

-Todos los elementos que presenten fallas deberán ser reemplazados con todos los trabajos que demanden su desmontaje, traslados, adquisición, reinstalación y toda otra tarea necesaria para dejar en funcionamiento pleno las instalaciones, quedando todo costo de ello a cargo del contratista.

PRESENTACIÓN DE OFERTA:

Al margen de todo lo requerido en el presente pliego, los oferentes deberán presentar folletería descriptiva de cada artefacto y material a utilizar indicando marcas, calidades y medidas. Visto que se incluye provisión e instalación de artefactos en diversos sectores, se solicita para los ítems donde se colocarán tiras led, el cálculo de sección adecuada de conductores de 220v AC y 24v DC, con caída máxima de tensión del 5% mencionando las ubicaciones propuestas de los tableros y las distancias de cableado y cálculo de número y potencia de fuentes de alimentación y amplificadores, numero de circuitos y esquemas de conexión.



OBRA A EJECUTAR

01. TRABAJOS GENERALES

01.01. CARTEL DE OBRA.

Estará a cargo de La Adjudicataria la ejecución del correspondiente cartel de obra, cuyas características de material, texto y medidas deberán cumplimentar las requeridas en el pliego particular y general conjunto a esta licitación y cuya ubicación, se determinará conjuntamente con la Inspección.

01.02.-OBRADOR

La Adjudicataria dentro del predio de la Obra, deberá acondicionar áreas adecuadas para el personal obrero y los materiales a acopiar. Deberá proveer los depósitos de guardado de enseres y materiales que considere necesario para el normal y seguro desenvolvimiento de sus tareas, dentro de los límites de la obra o en lugar a determinar dentro del edificio, previa autorización de la Inspección de Obras. No se permitirá la estiba de materiales a la intemperie ni con recubrimientos de emergencia que puedan permitir el deterioro de los mismos, por lo que deberán ejecutarse o usarse lugares existentes adecuados. Todo daño o sustracción que afectará a dichos materiales será subsanado por la Adjudicataria a su exclusivo costo y dentro de los tiempos necesarios para el cumplimiento de los plazos contractuales previstos para la realización de los trabajos. Será responsabilidad de la Adjudicataria mantener iluminados todos los sectores de la obra durante el período en que se desarrollen los trabajos. La instalación eléctrica provisoria se ejecutará en cable tipo "taller" y será aérea (altura mínima 2,00m); en todos los casos y bajo cualquier circunstancia los tendidos estarán provistos de sus respectivos enchufes macho-hembra, no admitiéndose empalmes provisorios. Los tableros provisorios serán del tipo hermético para exteriores de PVC reforzado y con cierre. Los servicios sanitarios a utilizar serán ejecutados por la Adjudicataria en un sector a determinar por la Inspección de Obra dentro del edificio, estando la Adjudicataria obligada a mantener en perfecto estado de aseo y orden. Es obligación de la Adjudicataria arbitrar los medios necesarios para dar cumplimiento al protocolo vigente de Seguridad e Higiene para la prevención de COVID19. Los ámbitos de trabajo deberán disponer de servicios sanitarios adecuados con vestidor e independientes para cada sexo, en cantidad suficiente y proporcional al número de personas que trabajen en ellos, en un todo de acuerdo a leyes vigentes en el marco de la Seguridad e Higiene en Obra y C y MAT.



01.03.- PROTECCIONES GENERALES A TERCEROS - PÓLIZA RESPONSABILIDAD CIVIL

Quedará a cargo de la adjudicataria garantizar la contratación y vigencia durante todo el plazo de obra, de las correspondientes pólizas de responsabilidad civil según lo detallado anteriormente en el presente PET.

01.04.- PERMISOS, APROBACIONES Y HABILITACIONES.

La Empresa Adjudicataria deberá gestionar y presentar ante la INSPECCIÓN DE OBRA, los permisos, aprobaciones y habilitaciones que corresponda efectuar ante organismos gubernamentales o del sector privado.

01.05.- SUPERVISIÓN HIGIENE Y SEGURIDAD

Quedará a cargo de la adjudicataria la contratación del personal idóneo en seguridad e higiene para el seguimiento de obra según lo detallado anteriormente en el presente PET.

01.06.- PROGRAMA DE SEGURIDAD E HIGIENE

Quedará a cargo de la adjudicataria la ejecución y presentación ante la inspección de obra, del programa de seguridad e higiene según lo detallado anteriormente en el presente PET.

01.07.- PERSONAL TECNICO - INTERVENCIÓN DE ESPECIALISTAS.

Quedará a cargo de la adjudicataria la contratación de todo el personal técnico necesario para la correcta ejecución de la obra dando cumplimiento a la reglamentación y normativa vigente y al presente pliego de especificaciones.

El Adjudicatario deberá presentar como mínimo un (1) Responsable Técnico de Restauración, con el rol de coordinar todas las fases de los trabajos y ser el interlocutor técnico ante la Inspección de Obra. A tal efecto, el Adjudicatario deberá presentar los respectivos currículums, que deberá corresponder a profesionales especializados en preservación y conservación del patrimonio, con antecedentes comprobables en el tipo de trabajo a realizar. Con titulación de Arquitecto, matrícula vigente y acreditada antigüedad en el ejercicio de la especialidad de DIEZ (10) años. Deberá además probar una amplia experiencia que lo habilite para desarrollar sus funciones. Todas las instrucciones que el Responsable Técnico de Restauración reciba de la Inspección de obra, serán consideradas como



impartidas al Adjudicatario. Cualquier reemplazo de profesional deberá ser previamente autorizado por la Inspección de Obra, cuyo veredicto será en base a las mismas exigencias y cualidades profesionales del titular. La Adjudicataria presentará una lista de antecedentes y currículum vitae de los especialistas a intervenir en los distintos rubros y restauraciones con la oferta.

02. TAREAS PRELIMINARES - MANTENIMIENTO - INFORMES

02.01.- RELEVAMIENTO FOTOGRÁFICO.

A los efectos de catalogar y realizar el seguimiento de la obra, la Adjudicataria realizará el relevamiento fílmico y fotográfico previo a toda actividad de obra a desarrollar, que permita realizar posteriormente el proyecto ejecutivo de intervención. El relevamiento fotográfico se entregará junto a cada certificado de obra mostrando el avance de las tareas. Se incluirán fotografías en formato digital en 300 dpi, entregadas en un pendrive siendo un mínimo de 30 fotografías por certificado y en formato papel en hoja A4, colocando dos fotografías por pagina a color.

02.02.- RETIROS Y DESMONTES - EMBALAJE Y/O TRASLADOS DE ELEMENTOS VARIOS

Los elementos y/o materiales que provengan de desmonte y/o desmantelamiento producidos dentro de este contrato y que no sea necesaria su reutilización en la restauración, serán previamente inventariados y presentados a la Inspección de obra, esta dispondrá su traslado dentro del Edificio o el retiro fuera del mismo a cargo de la Adjudicataria.

Asimismo, todos aquellos elementos que deban ser restaurados serán especialmente embalados para el traslado correspondiente, si así se requiere, dentro del edificio, para su restauración y posterior relocalización. La Adjudicataria tomará todos los recaudos necesarios para proteger los elementos tanto fijos como móviles que por la ejecución de los trabajos puedan ser afectados, aunque con posterioridad estos deban ser restaurados. En todos los casos, las piezas a retirar para su reutilización deberán tener una numeración que permita su reposición en el lugar original del que fuera extraído, sea, que se trate de componentes de fachada interior, componentes de una abertura, paños tapa rollos o luminarias. El esquema de la posición que ocupa cada uno, numeración en el sitio y en el objeto: responde al inventario de la obra y a la necesidad de volver a integrarlo al conjunto correctamente en su posición original.

La Adjudicataria no podrá desechar o retirar materiales o elementos por cuenta propia sin autorización del responsable de obra. Previo al inicio de las tareas, la Adjudicataria deberá coordinar el retiro de los paños de vitral y/o elementos necesarios para la ejecución de la obra. En el caso de la manipulación del



conjunto de vitrales, quedará a cargo del retiro y posterior colocación, el equipo de vitralistas de la Comisión Bicameral Administradora del Edificio del Molino. La Adjudicataria deberá proveer andamios, plataformas y protecciones para efectuar el retiro de los vitrales. Quedará a cargo de la adjudicataria el retiro de los ganchos metálicos ubicados en las bocas de iluminación donde se colocarán los nuevos artefactos y el retiro de los artefactos existentes y anulación de las bocas de iluminación donde se colocarán los ornamentos.

02.03.- PROTECCIONES

No se podrá empezar las tareas sin que antes sean protegidos y/o desmontados (a criterio de la Inspección de Obra), los vitreaux ya restaurados al momento de la obra en las fachadas interiores, los vitreaux localizados en las vidrieras de fachadas cupulines y cielorraso. Se exige según la mejor accesibilidad a la obra de restauración, la construcción de una pasarela y/o tarima de madera (fenólico) que permita el tránsito de personal y material durante todo el desarrollo de las obras, evitando la rotura y/o movimiento de los solados por caída, tránsito pesado y colocación de andamios. Previamente a toda colocación de pasarelas y paños de protección se deberá realizar una limpieza evitando que queden restos de partículas de tierra, de modo que no se produzcan deterioros en el solado. Teniendo en cuenta esta previsión, luego, la protección de los solados, se realizará convenientemente, mediante el empleo de mantas de polietileno o lonas. Los solados originales si son sometidos al tránsito de carretillas u otras tareas que impliquen una agresión mecánica, serán cubiertos además por tablonos o tableros de madera sobrepuestos de terciado fenólico en todos los módulos. Las carretillas para el transporte de material tendrán ruedas de goma, al igual que toda maquinaria que deba transportar materiales y desplazarse por las áreas descritas. Las tarimas o pasarelas de madera se montarán sobre muelles constituidos por bolsas de arena, previamente niveladas. Se ejecutarán barras protectoras y defensas supervisadas por la Inspección de Obra para evitar deterioros en pisos adyacentes, escaleras, barandas, columnas, cielorrasos e instalaciones. Se tendrá especial cuidado y protegerá la fachada interior del salón, de golpes, salpicaduras, rayaduras, suciedad, etc., particularmente el revestimiento de mármol, carpinterías interiores y exteriores, escalera, espejos, vitreaux, vitrinas, así como barandas, cielorrasos y todo objeto ornamental del interior del Edificio. Los daños no deseados por efecto de estos trabajos, correrán por cuenta de la Adjudicataria, la que se hará cargo de cualquier daño que se produzca sobre estas superficies, en un tiempo acorde con la ejecución y plan de los trabajos.

02.04.- ANDAMIOS.

Quedará a cargo de la adjudicataria la provisión, armado y desarmado, y el mantenimiento por todo el plazo de obra de todos los andamios, plataformas y medios necesarios para los trabajos en altura en



cumplimiento con la normativa y legislación vigentes. La Adjudicataria, para el cumplimiento de su Plan de Trabajos y conforme a su metodología, utilizará sistemas adecuados de acercamiento y acceso para trabajo en altura, cubriendo la accesibilidad a la totalidad de los sectores con los módulos mínimos que permitan realizar los trabajos designados en el presente pliego.

Este ítem contempla la provisión, armado y desarme de andamios móviles. El andamio contará con las protecciones necesarias para que no caigan elementos al solado, se colocarán pantallas a niveles superiores. Se verificará siempre que estén protegidas las orillas para evitar caídas de materiales y herramientas. Será obligatorio la provisión de medios de elevación y arneses de seguridad para los trabajos en altura y previendo que en coordinación con los demás gremios pueden abrirse varios frentes de estudio en forma simultánea. La Adjudicataria, deberá realizar el mantenimiento mensual de los andamios que permanecerán colocados en los sectores donde se estén realizando tareas, por lo tanto, deberá comenzar y concluir las mismas en el plazo estipulado en el plan de trabajos, para que una vez finalizadas las mismas pueda proceder a su desarme. Correrá por expresa cuenta de la Adjudicataria, el mantenimiento de los andamios. No obstante, las particularidades mencionadas en el caso de los exteriores de las áreas mencionadas, se debe tener en cuenta todo lo expresado en el punto de Andamios de Generalidades.

02.05 LIMPIEZA.

La Adjudicataria está obligada a mantener la obra limpia y ordenada en forma diaria, pudiendo la Inspección ordenar la misma si así no sucediese. Se ejecutará la limpieza periódica y el mantenimiento del orden, en todas las áreas de intervención y durante todo el período que dure la obra. Los sectores de trabajo deben mantenerse ordenados en todo momento, así como las salidas y los accesos deberán estar despejados.

Limpieza periódica de obra: La Adjudicataria deberá realizar una Limpieza total del sector previo al inicio de las tareas, para ello se utilizarán herramientas manuales como escobillones, carretillas cajón y bolsas de consorcio dónde se depositarán por separados restos de vidrios, astillas de maderas, maderas con clavos, metálicos etc. También se procederá a la limpieza total del interior con el retiro fuera del recinto de la obra de todo aquello que no sirva como así también de cualquier otro elemento que esté fuera de uso o suciedades en general. La Adjudicataria deberá realizar limpiezas diarias, parciales y finales de obra a fin de mantener despejados de residuos o escombros los lugares de trabajo, aportando seguridad en las áreas de trabajo y en el desplazamiento del personal afectado a la obra. Se limpiará la obra en su totalidad, incluso aquellas zonas que no están dentro de la obra y que fueran afectadas por suciedades provenientes de la obra en sí. Los dispositivos y medios empleados no deben ocasionar ruidos molestos, generación de polvo o impurezas y, en caso de ser inevitables, se minimizarán sus efectos. De igual



manera, deberán mantenerse limpios y en perfecto estado desagües, canaletas y plenos del edificio evitando obstrucciones con escombros o material sobrante.

Limpieza final de obra: La obra deberá ser entregada en perfecto estado de limpieza, debiendo retirar La Adjudicataria los escombros y materiales sobrantes. La Adjudicataria entregará la obra perfectamente limpia y en condiciones de habilitación, sea ésta de carácter total o parcial; se incluye entre sus obligaciones el repaso de todo elemento o estructura que haya quedado sucia y que requiera lavado, como ser vidrios, revestimientos, escaleras, solados en general, artefactos eléctricos y sanitarios; equipos en general y cualquier otra instalación que se encuentre en las condiciones precitadas. –

02.06 INFORME FINAL.

En conjunto con la presentación del último certificado de obra, la Adjudicataria realizará la entrega del Informe final de intervención, incluyendo el relevamiento, el proceso, las especificaciones y folletos de cada artefacto y material utilizado y la documentación conforme a obra. Se realizará la entrega en formato digital e impreso. En cuanto a los archivos digitales, se entregarán en formato editable en dwg 2014 y en pdf, las fotografías en alta resolución y se utilizará un pen drive como soporte de entrega. Los archivos en papel se entregarán en escala legible a criterio de la inspección de obra.

02.07 MANUAL DE MANTENIMIENTO.

La Adjudicataria redactará un Manual de Mantenimiento con todas las instrucciones y detalles de procedimientos necesarios para ejecutar las tareas de mantenimiento habitual, los monitoreos y el mantenimiento. En el mismo constarán los criterios, recomendaciones y procedimientos de actuación específicos para cada área intervenida. Se indicará, asimismo, la frecuencia con la que se realizarán las tareas de mantenimiento diferenciando las habituales de las preventivas, el monitoreo y registro para cada caso en particular, detallando el método, las técnicas, los materiales y las herramientas a emplear para el desarrollo eficaz de los trabajos.



03. INSTALACIÓN ELÉCTRICA CONFITERÍA – ILUMINACIÓN

03.01 ADECUACIÓN Y COLOCACIÓN DE ARTEFACTOS DE ILUMINACIÓN CONFITERÍA – ILUMINACIÓN GENERAL

Quedará a cargo de la adjudicataria la colocación de 30 artefactos de iluminación de colgar en el local 001 de planta baja – Confitería. La Comisión Bicameral Administradora del Edificio del Molino realizará la provisión de dichos artefactos.

Para efectuar la colocación de los artefactos, se deberá realizar el retiro de ganchos metálicos ubicados en las bocas de iluminación existentes y la entrega de estos al Área Técnica.

La instalación eléctrica de todas las bocas de iluminación donde se debe realizar la colocación de los nuevos artefactos, se encuentra recableada y el tablero seccional normalizado – de todos modos quedará a cargo de la Adjudicataria la revisión de la instalación desde la boca de iluminación hasta el tablero seccional y la ejecución de las reparaciones que sean necesarias para el correcto funcionamiento de la instalación. Se retirarán los artefactos de iluminación existentes y se anularán las bocas de iluminación que no se utilicen en la colocación de los nuevos artefactos.

Queda incluida en este ítem la provisión y colocación de lámparas de primera calidad para cada artefacto: se utilizarán lámparas de 12W o superior de led con flujo de luminosidad mínimo de 950 lm, que la vida útil sea mayor o igual a 25.000 h intensidad en cd mínima de 4200, blanco de 2200 a 3300 con garantía de 12 meses, que pueda adaptarse de GU10 a cambio E27.

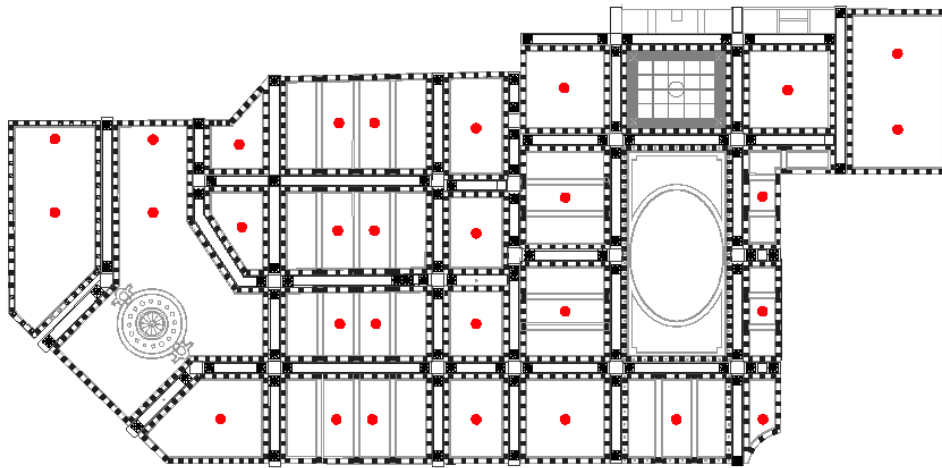

ESQUEMA ARTEFACTO
*MEDIDAS APROX EN CM

REFERENCIAS:

- ARTEFACTOS A COLOCAR: 30 UNIDADES 



EDIFICIO DEL MOLINO		COMISION BICAMERAL	
ESQUEMA UBICACION ARTEFACTOS ILUMINACION			
PROYECTO	EDIFICIO DEL MOLINO - RELEVAMIENTO	FECHA	—
FECHA	MARZO 2022	PLANTA	—
TODAS LAS MEDIDAS SERAN VERIFICADAS EN OBRA			





3.2 PROVISIÓN Y COLOCACIÓN DE ILUMINACIÓN DE DESTAQUE EN CIELORRASO DE CONFITERÍA.

La Adjudicataria deberá realizar la provisión e instalación de artefactos de iluminación, incluyendo el cableado de nuevas bocas de iluminación para la iluminación de destaque de los paños de cielorraso detallados en plano adjunto. Se contemplan en este ítem 4 (cuatro) nuevas bocas de iluminación con los correspondientes artefactos y lámparas. Los artefactos a utilizar no deberán ser visibles desde el nivel de solado y quedarán disimulados en las molduras del cielorraso, los mismos se colocarán con el fin de destacar los relieves en dorado a la hoja restaurados en dos sectores del cielorraso de la Confitería.

Detalle artefacto y ubicación del mismo – detalle sector a iluminar:

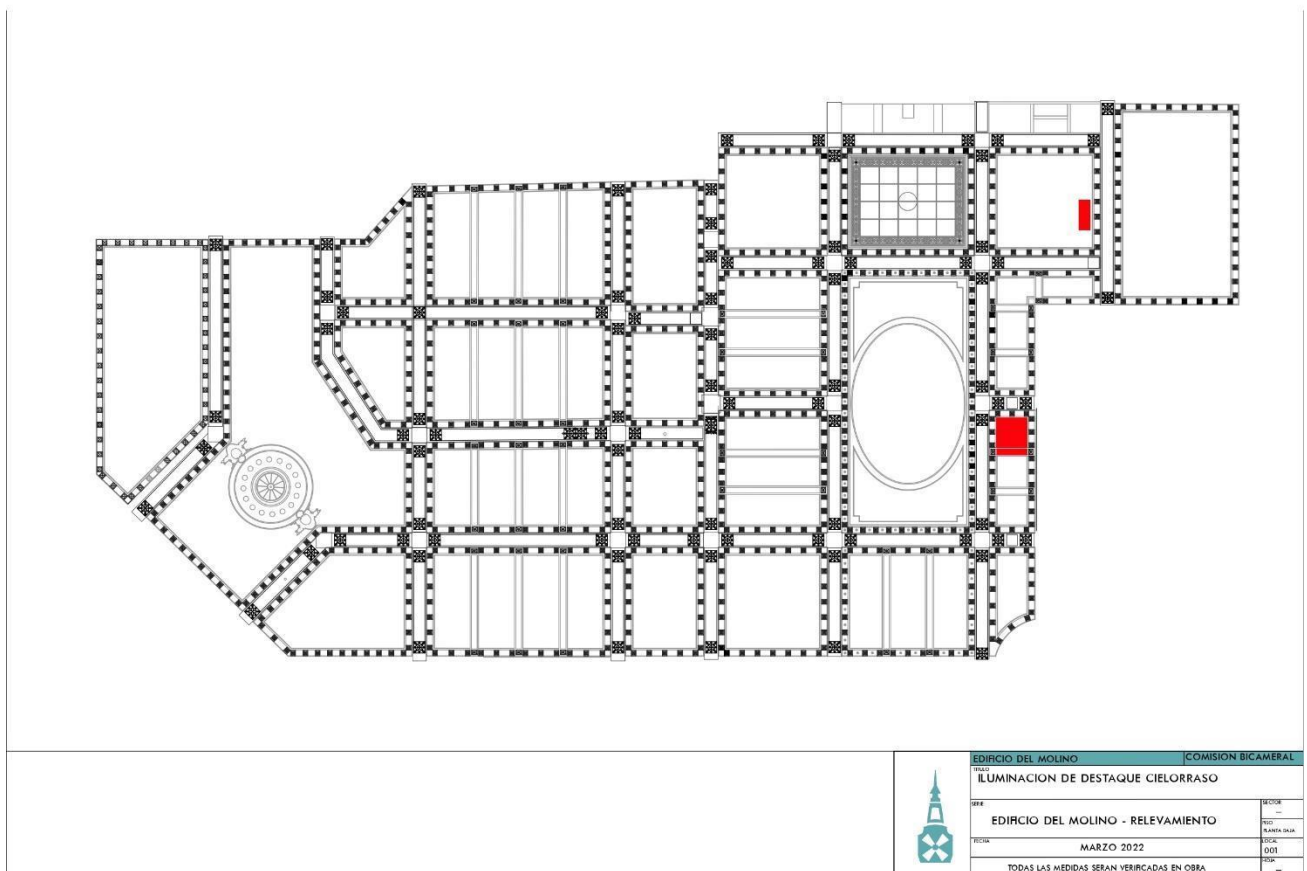

Se utilizarán artefactos de las siguientes características: Spot 50W Led profesional, con haz de luz regulable para enfocar que concentre o abra el haz ofreciendo una iluminación suave y sin proyección de sombras, que contenga diseño óptico con alta eficiencia lumínica y calidad de luz, con un alto CRI dimerizable con potenciómetro incorporado - que no supere los 3000 K - Ángulo de luz 40°

ÁNGULO CERRADO: Lux 3960 720 339 - Diámetro luz proyectada (mts.) 0,80 1,60 2,2 - Distancia (mts.) 1 2 3 / ÁNGULO ABIERTO: Lux 4800 1115 490 - Diámetro luz proyectada (mts.) 0,40 0,80 1



3.3 PROVISIÓN Y COLOCACIÓN SISTEMA DE ILUMINACIÓN HALL CALLAO 24 (ILUMINACIÓN GENERAL Y DE DESTAQUE)

3.3.1 Iluminación general:

Quedará a cargo de la adjudicataria la instalación de nuevas bocas de iluminación en el Hall callao 24 para la iluminación general del sector a intervenir según se detalla en plano adjunto. La instalación comprende la nueva boca de iluminación y su cableado hasta el tablero seccional de planta baja o 1er SS y la provisión y colocación de los artefactos de iluminación correspondientes con sus lámparas. Se prevé la instalación y provisión de todos los materiales y artefactos para 2 nuevas bocas de iluminación, la Adjudicataria deberá realizar la propuesta de la instalación a la Inspección de Obra previo al inicio de las tareas.

Para la iluminación general se prevé utilizar artefactos de las siguientes características: SPOT LED DEXEL 6W que proyecte luz Blanca con alto CRI no mayor a 4000 k, que permita opcionalmente dimerizarse, Angulo de luz 65º, Lux 4637 1576 783, Diámetro haz de luz proyectado (mts.) 0,60 1,00 1,50, Distancia (mts.) 1 2 3.

3.3.2 Iluminación de destaque:

Quedará a cargo de la adjudicataria la instalación de artefactos led a en el sector de solado vidriado en el ubicado al inicio de la escalera entre planta baja y 1SS. Esto comprende la provisión y colocación de los artefactos desde el nivel de cielorraso del 1SS y el cableado de los mismos hasta el tablero seccional del 1SS. Se incluyen todos los materiales necesarios para la ejecución de dicha instalación.



Detalle artefacto y ubicación del mismo – detalle sector a iluminar:

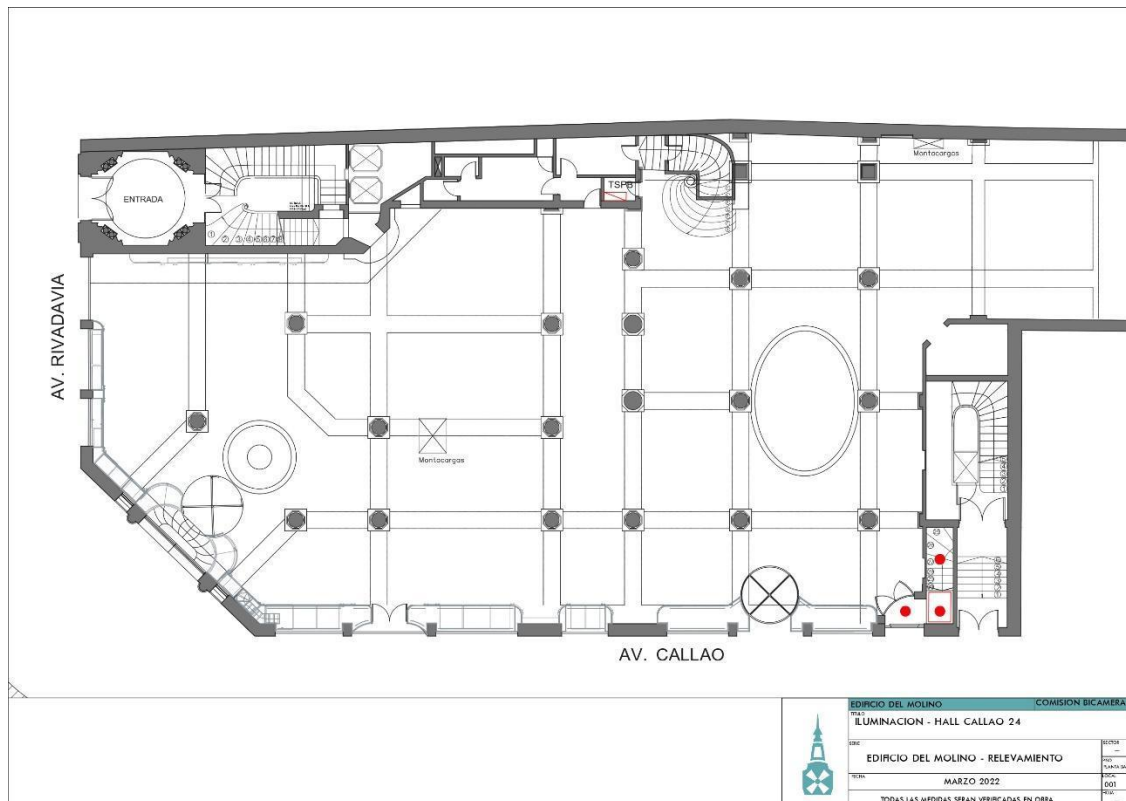

En cuando a la iluminación de destaque en solado vidriado se prevé utilizar tiras led según lo detallado anteriormente en el presente pet.

3.4 PROVISIÓN Y COLOCACIÓN SISTEMA DE ILUMINACIÓN ESCALERA A 1SS (ILUMINACIÓN GENERAL)

Quedará a cargo de la adjudicataria la instalación de 4 (cuatro) nuevas bocas de iluminación en la escalera ubicada entre el hall Callao 24 y el 1er SS para la iluminación general del sector a intervenir según se detalla en plano adjunto. La instalación comprende la nueva boca de iluminación y su cableado hasta el tablero seccional de planta baja o 1SS y la provisión y colocación de los artefactos de iluminación correspondientes con sus lámparas. Se incluye la canalización de la instalación, la misma podrá ser externa – se realizará una propuesta presentada por la Adjudicataria al Área Técnica previo al inicio de las tareas.

Detalle artefacto y ubicación del mismo – detalle sector a iluminar:

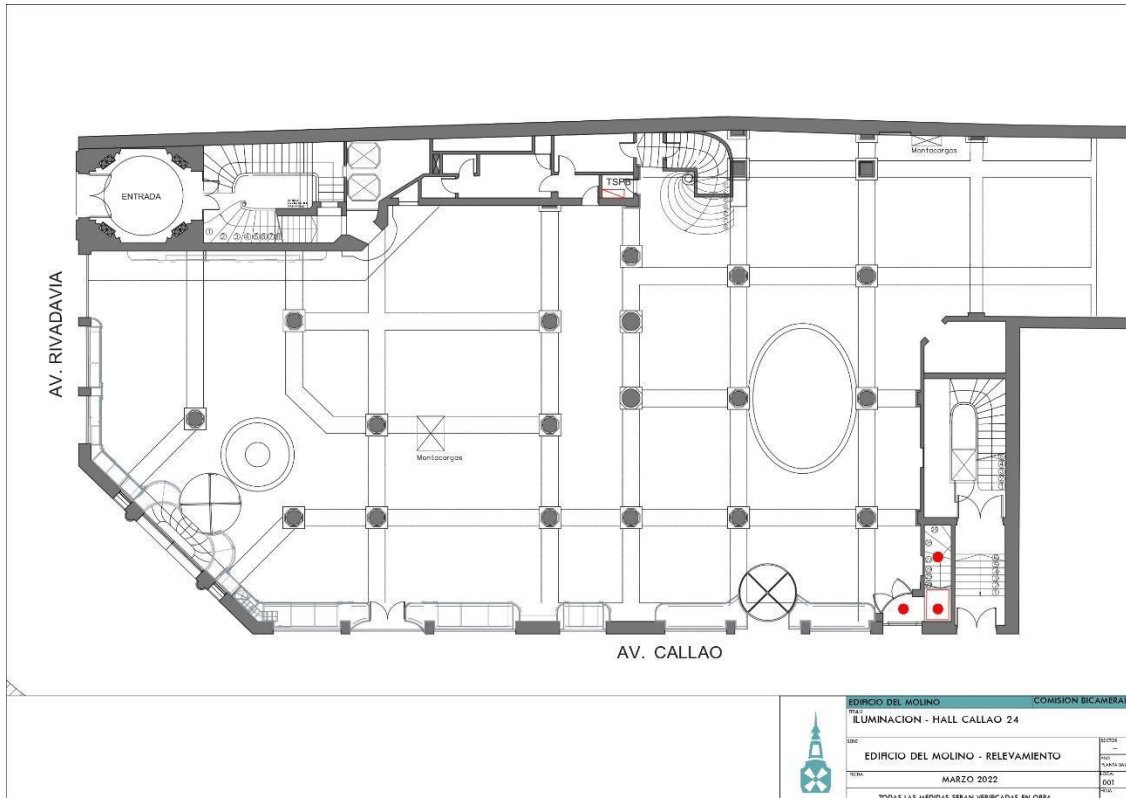

Se utilizarán artefactos con las siguientes características: Luminaria de aplicar de medidas estándar 30x30 que tenga reposición nacional de led con potencia de 24w o superior que no supere los 3000 k, Flujo luminoso de 1.100 o superior, Con una apertura de 120°, Que su vida útil sea igual o superior a 30.000 hs

3.5 PROVISIÓN Y COLOCACIÓN SISTEMA DE ILUMINACIÓN SOBRE GUARDA PERIMETRAL CONFITERÍA

Este ítem comprende la provisión y colocación de iluminación de destaque ejecutada con artefactos led en toda la guarda perimetral de vitrales que se encuentra en el local de Confitería, detallada en plano adjunto. Las canalizaciones necesarias para efectuar estos trabajos quedarán a cargo de la adjudicataria y no serán visibles desde el interior del local o desde el nivel de vereda.

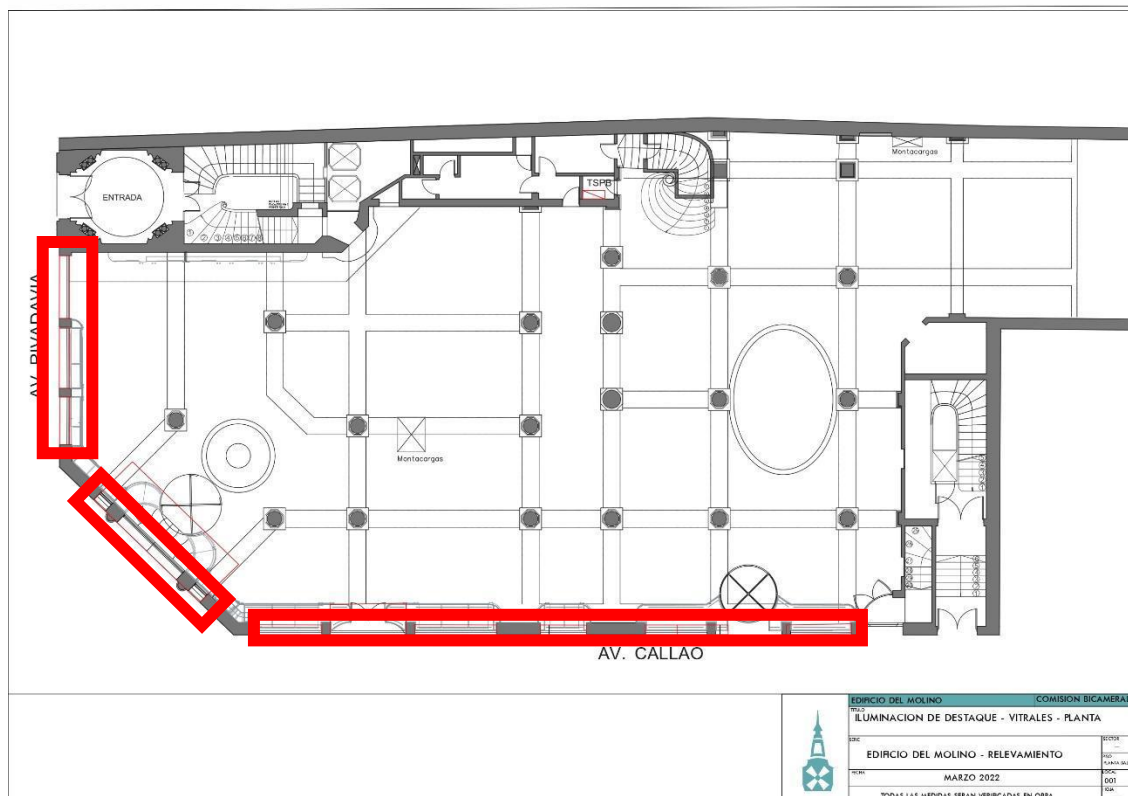

Detalle artefacto y ubicación del mismo – detalle sector a iluminar: se prevé utilizar sistema de tiras led según lo detallado anteriormente en el presente pet.

3.6 PROVISIÓN Y COLOCACIÓN DE SISTEMA DE ILUMINACIÓN CUPULINES DE ACCESO A CONFITERÍA

Este ítem comprende la provisión y colocación de iluminación de destaque ejecutada con artefactos led en los cupulines en vitral ubicados en los accesos a la Confitería, detallados en plano adjunto. Las canalizaciones necesarias para efectuar estos trabajos quedarán a cargo de la adjudicataria y no serán visibles desde el interior del local o desde el nivel de vereda. La Adjudicataria realizará las pruebas necesarias para la correcta iluminación de los cupulines. Al margen de la provisión e instalación de los artefactos, se incluye la propuesta de iluminación y pruebas, las cuales deberán ser aprobadas por la Inspección de Obra previo al inicio de las tareas.



Detalle artefacto y ubicación del mismo – detalle sector a iluminar:

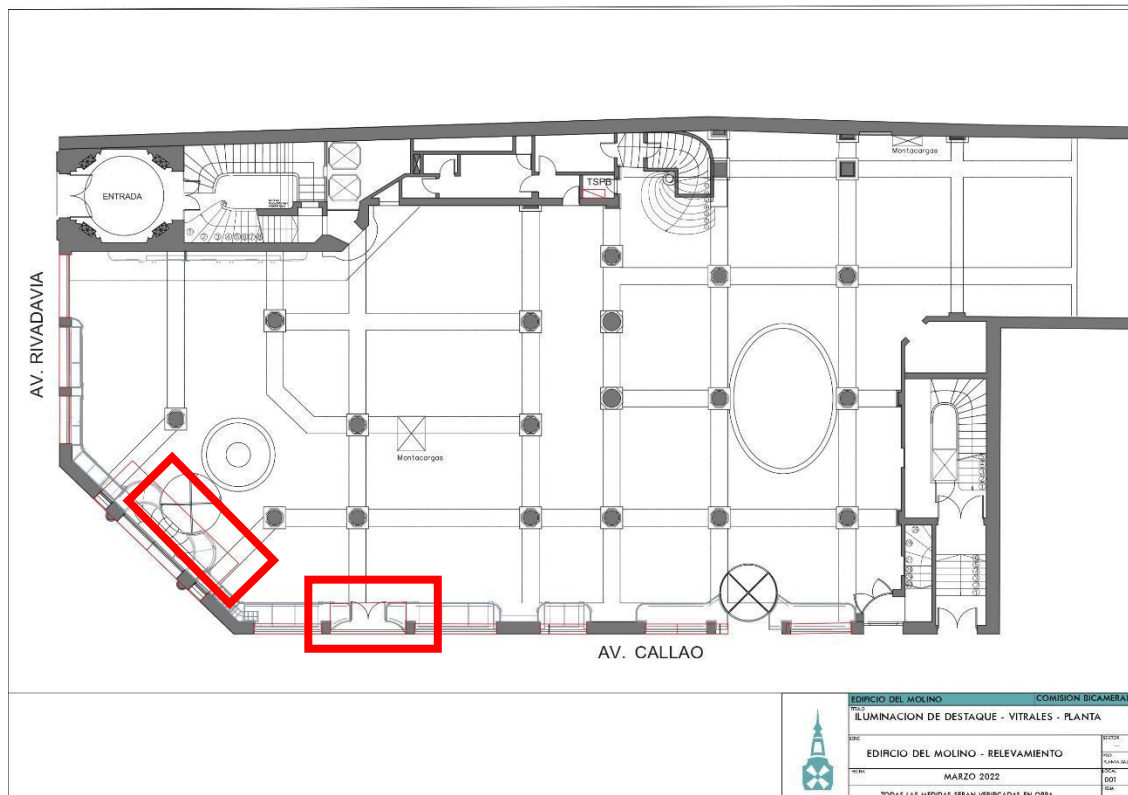

Se prevé utilizar artefactos de las siguientes características: Spot 50W Led profesional, con haz de luz regulable para enfocar que concentre o abra el haz ofreciendo una iluminación suave y sin proyección de sombras, que contenga diseño óptico con alta eficiencia lumínica y calidad de luz, con un alto CRI dimerizable con potenciómetro incorporado - que no supere los 3000 K - Ángulo de luz 40°

ÁNGULO CERRADO Lux 3960 720 339 - Diámetro luz proyectada (mts.) 0,80 1,60 2,2 - Distancia (mts.) 1 2 3 - ÁNGULO ABIERTO: Lux 4800 1115 490 - Diámetro luz proyectada (mts.) 0,40 0,80 1

3.7 ADECUACIÓN Y COLOCACIÓN ARTEFACTOS DE ILUMINACIÓN DE ESCALERA PRINCIPAL

En la escalera principal entre el 1er nivel y la planta baja, hay dos artefactos de iluminación restaurados, quedará a cargo de la Adjudicataria la revisión de la instalación eléctrica, recableado, la actualización tecnológica de la misma desde el artefacto hasta el tablero seccional más cercano – ubicado en planta baja y provisión de lámparas led cálidas de primera calidad para los dos artefactos.

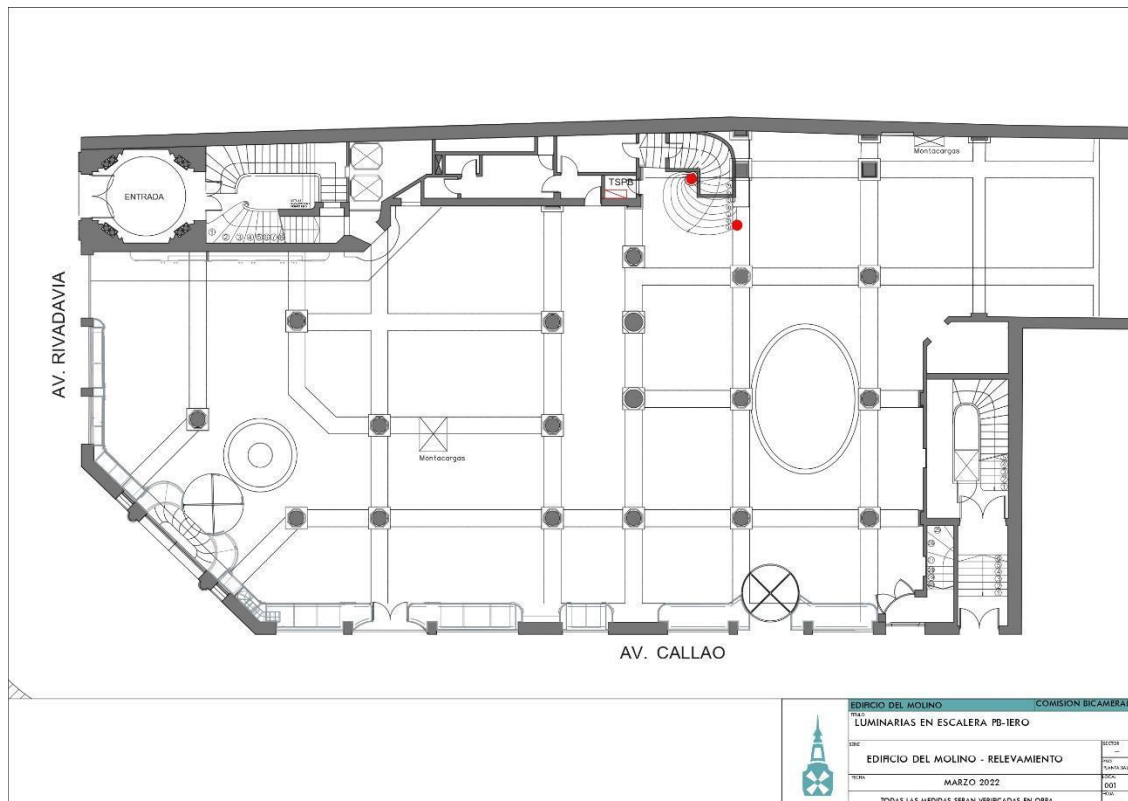

3.8 PROVISIÓN Y COLOCACIÓN SISTEMA DE ILUMINACIÓN SOBRE VITRAL CENTAL

Quedará a cargo de la Adjudicataria la provisión e instalación de todos los artefactos necesarios para la correcta iluminación del vitral central ubicado en confitería. El retiro y montaje posterior del vitral quedará a cargo del Equipo de Vitralistas de la Comisión del Edificio del Molino, quedando a cargo de la Adjudicataria la provisión de andamios para dichas tareas. En cuanto al proyecto de iluminación del vitral, se realizará según las siguientes especificaciones:

La iluminación del vitral se realizará con barrales de aluminio con tiras de LED ubicadas hacia arriba, iluminando indirectamente el vitral, se ubicarán alineados en los perfiles del vitral colgado de tensores regulables, que permitan la oscilación del perfil para facilitar el ensamblaje del vitral, se utilizarán tiras de led color blanco cálido 3000K, de 24v 19w por metro lineal, pudiendo colocar múltiples tiras en paralelo para lograr la iluminación adecuada, deberán estar adheridas al barrales antes mencionado que serán a su vez el disipador de los led y estarán dimensionado acorde a la potencia a disipar, deberán estar alimentadas desde un extremo como máximo cada 5m, en caso de distancias más largas deberá ir en paralelo a la tira un cable de sección adecuada a fin de garantizar que la caída de tensión sobre cualquier punto en la tira sea menor al 5% sobre el voltaje de alimentación.

Las tiras de led serán alimentadas desde un tablero de tiras de led ubicados en las cercanías del vitral, no se admiten fuentes dispersas en la instalación. El gabinete tendrá un interruptor térmico general, alojará



las fuentes de alimentación, los amplificadores para el control de intensidad, y contará con un sistema de ventilación forzada compuesto por rejillas con filtro, forzadores y termostato de control.

El dimmer de control estarán ubicados en la sala de TB de entre piso PB, sera manual con potenciómetro y estara preparado para conectarse mediante protocolo TCP/IP cableado (no se admite wifi) a un sistema de BMS o domotica, mediante protocolos modbus o mqtt.

El adjudicatario deberá agregar al TB de entre piso PB un interruptor termo magnético, un interruptor diferencial y un contactor para el TB de vitral, realizar la canalización y el cableado hasta cada TB de tira de LED y realizar la instalación de una tecla accesible en PB para comandar dicho contactor de circuito.

Previamente a la ejecución del trabajo, se deberá presentar el unifilar correspondiente, cálculos de sección del cable, cálculo de cantidad de fuentes, cálculos de caída de tensión para ser aprobados por la inspeccion de obra

La oferta deberá incluir:

- cálculo de sección adecuada de conductores de 220v AC y 24v DC, con caída máxima de tensión del 5% mencionando las ubicaciones propuestas de los tableros y las distancias de cableado.
- Calculo de número y potencia de fuentes de alimentación y amplificadores, numero de circuitos y esquemas de conexión.

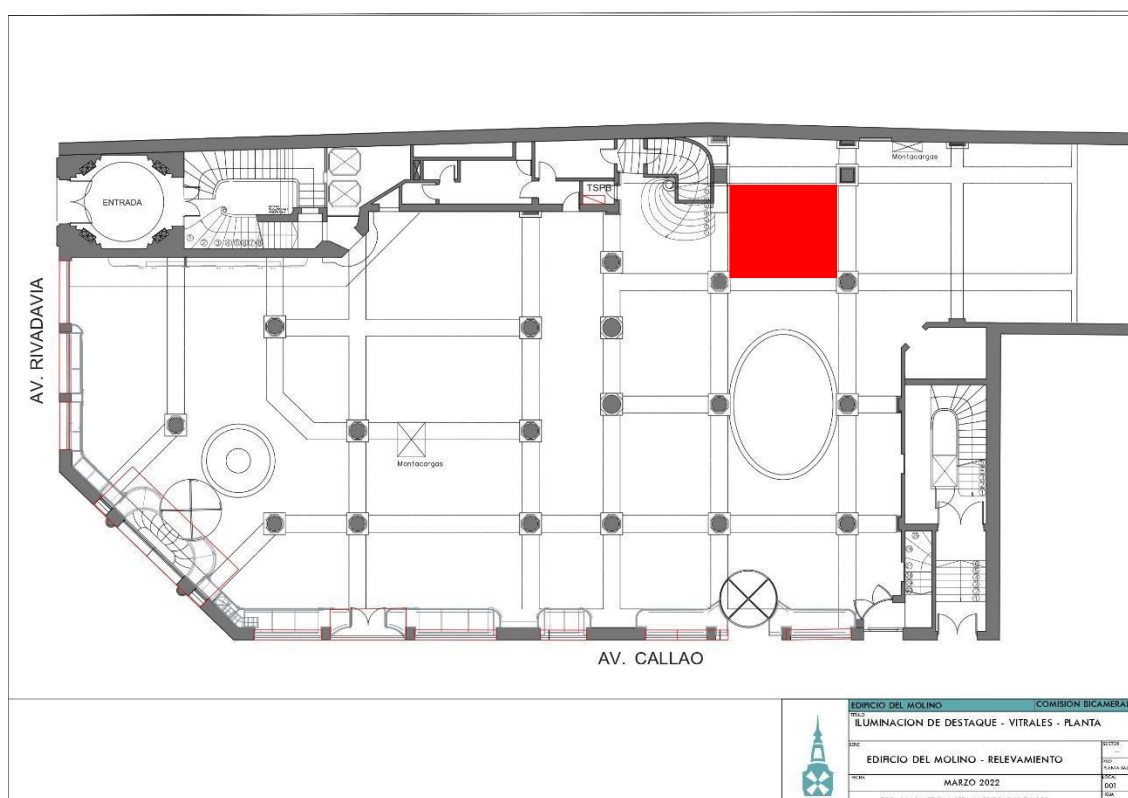



3.9 PROYECTO EJECUTIVO DE LA INSTALACIÓN ELÉCTRICA

Previo al inicio de las tareas detalladas en el presente ITEM, la Adjudicataria entregará a la Inspección de obra el proyecto ejecutivo de la instalación eléctrica, con la firma del matriculado, para su posterior aprobación. Los cálculos, planillas, planos, detalles, aprobaciones, habilitaciones y/o permisos y toda la documentación reglamentaria para la ejecución de los trabajos contratados quedarán a cargo de la Adjudicataria. La entrega del proyecto ejecutivo se realizará en formato digital en archivo .dwg legible en Autocad 2010 o posterior, en un pendrive con la capacidad necesaria y en formato papel escala legible para cada documento.



Anexo I Planilla de Cómputos y presupuesto

OBRA		PUESTA EN VALOR ENVOLVENTE INTERNA CONFITERÍA		COMISION ADMINISTRADORA EDIFICIO DEL MOLINO			
1		TRABAJOS GENERALES					
2		TAREAS PRELIMINARES - MANTENIMIENTO - INFORMES					
3		INSTALACIÓN ELECTRICA CONFITERIA - ILUMINACIÓN					
ITEM		DESCRIPCION		PRECIO TOTAL - IVA INCLUIDO			\$ 0,00
				UNID	CANTIDAD	PRECIO UNIT.	PRECIO SUBTOTAL
1		TRABAJOS GENERALES					\$ 0,00
1	1	-	CARTEL DE OBRA	U	1,00		\$ 0,00
1	2	-	OBRADOR	MES	3,00		\$ 0,00
1	3	-	PROTECCIONES GENERALES A TERCEROS - POLIZA RESPONSABILIDAD CIVIL	Unid	1,00		\$ 0,00
1	4	-	PERMISOS APROBACIONES Y HABILITACIONES	GL	1,00		\$ 0,00
1	5	-	SUPERVISION HIGIENE Y SEGURIDAD	MES	3,00		\$ 0,00
1	6	-	PROGRAMA DE SEGURIDAD E HIGIENE	U	1		\$ 0,00
1	7	-	PERSONAL TÉCNICO - INTERVENCIÓN DE ESPECIALISTAS	MES	3		\$ 0,00
2		TAREAS PRELIMINARES - MANTENIMIENTO - INFORMES					\$ 0,00
2	1	-	RELEVAMIENTO FOTOGRAFICO	MES	3,00		\$ 0,00



2	2	-	RETIROS Y DESMONTES - EMBALAJE Y/O TRASLADOS DE ELEMENTOS VARIOS	GL	1,00		\$ 0,00
2	3	-	PROTECCIONES	GL	1,00		\$ 0,00
2	4	-	ANDAMIOS	MES	3,00		\$ 0,00
2	5	-	LIMPIEZA	MES	3,00		\$ 0,00
2	6	-	INFORME FINAL	U	1,00		\$ 0,00
2	7	-	MANUAL DE MANTENIMIENTO	U	1,00		\$ 0,00
3			INSTALACIÓN ELECTRICA CONFITERIA - ILUMINACIÓN				\$ 0,00
3	1	-	ADECUACIÓN Y COLOCACIÓN ARTEFACTOS DE ILUMINACIÓN CONFITERIA - ILUMINACIÓN GENERAL	U	30,00		\$ 0,00
3	2	-	PROVISIÓN Y COLOCACIÓN ILUMINACIÓN DE DESTAQUE EN CIELORRASO DE CONFITERIA	U	4,00		\$ 0,00
3	3	1	PROVISIÓN Y COLOCACIÓN SISTEMA DE ILUMINACIÓN HALL CALLAO 24 ILUMINACIÓN GENERAL	U	2,00		\$ 0,00
3	3	2	PROVISIÓN Y COLOCACIÓN SISTEMA DE ILUMINACIÓN HALL CALLAO 24 ILUMINACIÓN DE DESTAQUE	ml	8,00		\$ 0,00
3	4	-	PROVISIÓN Y COLOCACIÓN SISTEMA DE ILUMINACIÓN ESCALERA A SS (ILUMINACIÓN GENERAL)	U	4,00		\$ 0,00
3	5	-	PROVISIÓN Y COLOCACIÓN SISTEMA DE ILUMINACIÓN SOBRE GUARDA PETRIMETRAL CONFITERIA	ML	30,00		\$ 0,00
3	6	-	PROVISIÓN Y COLOCACIÓN SISTEMA DE ILUMINACIÓN CUPULINES DE ACCESO A CONFITERIA	GL	1,00		\$ 0,00



3	7	-	ADECUACIÓN Y COLOCACIÓN ARTEFACTOS DE ILUMINACIÓN ESCALERA PRINCIPAL	U	2,00		\$ 0,00
3	8	-	PROVISIÓN Y COLOCACIÓN SISTEMA DE ILUMINACIÓN VITRAL CENITAL CONFITERIA	GL	1,00		\$ 0,00
3	9	-	PROYECTO EJECUTIVO DE LA INSTALACIÓN ELECTRICA	GL	1,00		\$ 0,00



ANEXO II

DATOS BÁSICOS DEL OFERENTE



Aquellos oferentes que se encuentren Inscriptos en el **Registro de Proveedores de la Comisión Bicameral Administradora del Edificio del Molino con estado vigente**, se encontrarán exceptuados de la presentación de la documentación que a continuación se detalla. **Los mismos que se encuentren en el registro, pero la información revista más de un año de antigüedad, deberán presentar una declaración jurada donde se aclare que no ha habido ninguna modificación societaria.** Los oferentes que no revistan tal calidad deberán cumplir con su presentación:

A tener en cuenta: Todas las menciones sobre copias de escrituras, actas, poderes y similares deberán ser presentadas legalizadas por escribano público.

Datos básicos según el tipo de personería

a) Personas humanas:

- I) Copia del Documento Nacional de Identidad o Pasaporte del titular.
- II) En caso de acreditar apoderado, poder suficiente vigente y copia del Documento Nacional de Identidad o Pasaporte del Apoderado.

b) Personas jurídicas:

- I) Contrato social o estatuto, inscripto en la Inspección General de Justicia o Registro Público pertinente.
- II) Ampliaciones estatutarias y/o actualizaciones, en caso de corresponder, inscriptos en la Inspección General de Justicia o Registro Público correspondiente.
- III) Última acta de designación de autoridades y distribución de cargos y/o designación de gerente de SRL, inscripta en la Inspección General de Justicia o Registro Público correspondiente.
- IV) En caso de acreditar apoderados, poder suficiente vigente y copia del Documento Nacional de Identidad o Pasaporte del Apoderado.

c) Cooperativas, mutuales y otros:

- I) Acta de asamblea constitutiva, estatutos u otros y sus actualizaciones.
- II) Copia del Documento Nacional de Identidad o Pasaporte de los socios.
- III) En caso de acreditar apoderados, poder suficiente vigente y copia del Documento Nacional de Identidad o Pasaporte del o los apoderados.

d) Uniones Transitorias (UT):

Las personas que se presenten agrupadas asumiendo, en caso de resultar adjudicatarias, el compromiso de constituirse en una UT deberán presentar lo siguiente:

Con la presentación de la oferta:

- I) Poder emitido por las personas que conformarán la UT o sus representantes legales en favor de uno de ellos, mediante el cual se acrediten sus facultades para suscribir la oferta y actuar en su representación desde el momento de la presentación de la propuesta hasta el dictado del acto de finalización del procedimiento.
- II) Declaración jurada suscripta por las personas que conformarán la UT o sus representantes legales, en la que conste lo siguiente:
 - II.1) El compromiso de constituirse legalmente como tal, en caso de resultar adjudicatarias, y de modo previo a la notificación de la orden de compra o firma del contrato respectivo.



II.2) El compromiso expreso de responsabilidad principal, solidaria e ilimitada de todas y cada una de las personas agrupadas, por el cumplimiento de todas las obligaciones emergentes del procedimiento de selección y del contrato.

II.3) El compromiso de mantener la vigencia de la UT por un plazo no menor al fijado para el cumplimiento de todas las obligaciones emergentes del contrato.

II.4) El compromiso de no introducir modificaciones en el estatuto de la UT, ni en el de las personas jurídicas que la integren, que importe una alteración de la responsabilidad, sin la aprobación previa del organismo contratante.

II.5) El compromiso de actuar exclusivamente bajo la representación unificada en todos los aspectos concernientes al contrato.

III) La documentación solicitada para acreditar los requisitos en el apartado de los Datos básicos según el tipo de personería del presente anexo, deberá ser presentada individualmente por cada uno de los integrantes de la UT, sin perjuicio de otros que oportunamente se establezcan.

Una vez presentada la oferta, las UT no podrán modificar su integración, es decir, cambiar, aumentar y/o disminuir el número de personas que las compondrán, y en caso de ser contratadas no podrán hacerlo hasta el cumplimiento total de las obligaciones emergentes del contrato, excepto conformidad expresa del organismo.

Las personas que se presentasen en los términos previstos en el presente apartado no podrán presentarse como parte de otra oferta, ni constituirse como oferentes individuales, bajo apercibimiento de desestimarse la totalidad de las ofertas.

Cada una de las personas que se presenten agrupadas asumiendo, en caso de resultar adjudicatarias, el compromiso de constituirse en una UT, deberá cumplir en forma individual con los requisitos de habilidad para contratar establecidos.

En caso de resultar adjudicataria:

I) Contrato de constitución de la UT debidamente inscripto en la Inspección General de Justicia o Registro Público correspondiente.

II) Instrumento donde conste la designación de representantes legales de la UT, inscripto en la Inspección General de Justicia o Registro Público correspondiente.

III) En caso de acreditar apoderados, poder suficiente vigente y copia del Documento Nacional de Identidad o Pasaporte del Apoderado.

e) Los oferentes extranjeros además de presentar la documentación que corresponda de la previamente señalada, deberán acompañar junto con la oferta la siguiente documentación:

I. Las personas humanas:

I.1) Copia del pasaporte o documento de identificación del país de origen en caso de no poseer pasaporte.

I.2) Copia del formulario de inscripción en el ente tributario del país de origen o constancia equivalente.

II. Las personas jurídicas:

II.1) Documentación que acredite la constitución de la persona jurídica conforme a las normas que rijan la creación de dichas instituciones.

II.2) Documentación que acredite la personería (mandato, acta de asamblea en el que se lo designe como representante de la entidad respectiva, etc.) del apoderado o mandatario que actúe en representación de la entidad respectiva.

II.3) Copia del formulario de inscripción en el ente tributario del país de origen o constancia equivalente.



Toda la documentación emitida en el exterior deberá constar con las certificaciones requeridas por la legislación vigente a los efectos de su reconocimiento en el país. Al mismo tiempo, de ser el caso, deberá encontrarse traducida al idioma español.



ANEXO III

DOCUMENTACIÓN ESPECÍFICA DE LA

CONTRATACIÓN



Documentación relativa a la Propuesta Económica del Oferente:

- Planilla de Cotización que figura en el Anexo VI
- Planilla de Cálculos y presupuesto que figura en Anexo I de especificaciones técnicas (P.E.T.)

Declaraciones Juradas y otros:

- Formulario de Declaración Jurada de Habilidad para contratar (Anexo V).
- Constancia de inscripción de la AFIP.
- Formulario de Inscripción en Ingresos Brutos.
- Estatuto de la Empresa.
- Poder del firmante.
- Fotocopia del DNI del apoderado.
- Especialista en Restauración (CV y Antecedentes de Obras Realizadas)
- Tener habilitado en AFIP el certificado fiscal (no deuda por parte de la empresa)
- Constitución de Domicilio: Los oferentes deberán constituir, a todos los efectos relacionados con el presente llamado, domicilio en la Ciudad Autónoma de Buenos Aires en el cual serán válidas todas las notificaciones y diligencias que se practiquen. En el caso de Consorcios o Uniones Transitorias deberán constituir un domicilio unificado.
- Últimos tres (3) comprobantes de pago del Formulario 931 (SUSS - Sistema Único de Seguridad Social), donde constan los pagos realizados bajo los siguientes conceptos:
 - I - Régimen Nacional de Seguridad Social
 - II - Régimen Nacional de Obras Sociales
 - III - Retenciones
 - IV - Vales alimentarios / Cajas de alimentos
 - V - Renatre
 - VI - Ley de Riesgo de Trabajo ART
 - VII - Seguro de Vida
 - VIII - Montos que se ingresan



ANEXO IV

FORMULARIO DE INSCRIPCIÓN /

INSTRUCTIVO PARA LA

INCORPORACIÓN AL REGISTRO DE

PROVEEDORES DE LA COMISION

BICAMERAL ADMINISTRADORA DEL

EDIFICIO DEL MOLINO



EDIFICIO
DEL MOLINO

SOLICITUD DE INCORPORACIÓN A LA BASE DE DATOS DE PROVEEDORES
DE LA HONORABLE CÁMARA DE DIPUTADOS DE LA NACIÓN

PERSONA FÍSICA PERSONA JURÍDICA

APELLIDO Y NOMBRE O RAZÓN SOCIAL

NÚMERO:

CUIT/CUIL

INICIO DE ACTIVIDADES

DOMICILIO LEGAL

LOCALIDAD

PROVINCIA

CÓDIGO POSTAL

TELÉFONO

MOVIL

DOMICILIO CONSTITUÍDO

LOCALIDAD

PROVINCIA

CÓDIGO POSTAL

TELÉFONO

MOVIL

E-MAIL

WEB

CONTACTO

CARGO

E-MAIL

MOVIL

IVA:

IIBB:

CONDICIÓN FRENTE

RUBRO PRINCIPAL

DENOMINACIÓN:

OTROS RUBROS O PRODUCTOS QUE PROVEA (1)

NOMBRE DEL REPRESENTANTE

FIRMA

FECHA

OBSERVACIONES:

La zona grisada es para uso exclusivo de la H.C.D.N.

(1) Detallar los distintos rubros en los que considera puede participar en futuras contrataciones



INSTRUCTIVO PROVEEDORES

Los interesados deberán presentar personalmente el formulario denominado “Solicitud de Incorporación a la Base de datos de Proveedores de la Comisión Bicameral Administradora del Edificio del Molino” firmado, junto con la documentación requerida en el presente Instructivo al momento de la presentación de las ofertas, en el Área de Suministros y Compras, sita en Av. Rivadavia Nº 1815, 2º PISO de la Ciudad Autónoma de Buenos Aires, de Lunes a Viernes, en el horario de 09:00 A 16:00 Hs., Tel.: 2076-8313.

DOCUMENTACIÓN A PRESENTAR:

A tener en cuenta: Todas las menciones sobre copias de escrituras, actas, poderes y similares deberán ser presentadas legalizadas por escribano público.

En todos los casos:

- 1) Presentación del Formulario de inscripción original completa y suscripta por Titular o Apoderado.
- 2) Formulario de Declaración Jurada de habilidad para contratar firmado por Titular o Apoderado.
- 3) Comprobantes de inscripción en A.F.I.P e Ingresos Brutos, ya sea como contribuyente local o comprendido bajo el régimen del Convenio Multilateral o de los comprobantes de exención, firmado por Titular o Apoderado.
- 4) Certificación de constancia de CBU emitida por la entidad bancaria en la cual se encuentra radicada la cuenta declarada para el cobro de importes.

Datos básicos según el tipo de personería

a) Personas humanas:

- I) Copia del Documento Nacional de Identidad o Pasaporte del titular o apoderado.
- II) En caso de acreditar apoderado, deberá presentarse poder suficiente vigente y copia del Documento Nacional de Identidad o Pasaporte del Apoderado.

b) Personas jurídicas:

- I) Contrato social o estatuto, inscripto en la Inspección General de Justicia o Registro Público pertinente.
- II) Ampliaciones estatutarias y/o actualizaciones, en caso de corresponder, inscriptos en la Inspección General de Justicia o Registro Público correspondiente.
- III) Última acta de designación de autoridades y distribución de cargos y/o designación de gerente de SRL, inscripta en la Inspección General de Justicia o Registro Público correspondiente.
- IV) En caso de acreditar apoderados, poder suficiente vigente y copia del Documento Nacional de Identidad o Pasaporte del Apoderado.

c) Cooperativas, mutuales y otros:

- I) Acta de asamblea constitutiva, estatutos u otros y sus actualizaciones.
- II) Copia del Documento Nacional de Identidad o Pasaporte de los socios.
- III) En caso de acreditar apoderados, poder suficiente vigente y copia del Documento Nacional de Identidad o Pasaporte del o los apoderados.

d) Uniones Transitorias (UT):

- I) Contrato de constitución de la UT debidamente inscripto en la Inspección General de Justicia o Registro Público correspondiente.
- II) Instrumento donde conste la designación de representantes legales de la UT, inscripto en la



Inspección General de Justicia o Registro Público correspondiente.

III) En caso de acreditar apoderados, poder suficiente vigente y copia del Documento Nacional de Identidad o Pasaporte del Apoderado.

e) Los oferentes extranjeros además de presentar la documentación que corresponda de la previamente señalada, deberán acompañar junto con la oferta la siguiente documentación:

I. Las personas humanas:

I.1) Copia del pasaporte o documento de identificación del país de origen en caso de no poseer pasaporte.

I.2) Copia del formulario de inscripción en el ente tributario del país de origen o constancia equivalente.

II. Las personas jurídicas:

II.1) Documentación que acredite la constitución de la persona jurídica conforme a las normas que rijan la creación de dichas instituciones.

II.2) Documentación que acredite la personería (mandato, acta de asamblea en el que se lo designe como representante de la entidad respectiva, etc.) del apoderado o mandatario que actúe en representación de la entidad respectiva.

II.3) Copia del formulario de inscripción en el ente tributario del país de origen o constancia equivalente.

Toda la documentación emitida en el exterior deberá constar con las certificaciones requeridas por la legislación vigente a los efectos de su reconocimiento en el país. Al mismo tiempo, de ser el caso, deberá encontrarse traducida al idioma español.

IMPORTANTE:

Para aquellos proveedores que revistan la condición de ***Inscriptos en el Registro con estado vigente***, no será necesaria la presentación de la citada documentación en los procedimientos de selección en los cuales presentaren ofertas. La inscripción en el Registro tendrá una vigencia de UN (1) año a contar desde la fecha de su Inscripción. Vencido el plazo, a los fines de su renovación, el proveedor deberá presentar una declaración jurada donde manifieste si se produjeron o no cambios en la documentación presentada. Asimismo, si durante la vigencia del período de Inscripción se produjeran cambios en la documentación, éstos deberán ser informados al Registro de Proveedores de la Comisión Bicameral Administradora del Edificio del Molino dentro de las SETENTA Y DOS HORAS (72 HS.) de producidos, presentando copia legalizada de la documentación para su actualización en el Registro.



ANEXO V

DDJJ HABILIDAD PARA CONTRATAR



Ciudad de Buenos Aires, de

Sres.

Comisión Bicameral Administradora del Edificio del Molino

Presente

De mi consideración:

Por medio de la presente dejo constancia en carácter de DECLARACION JURADA que la firma..... y los integrantes de los órganos de administración y fiscalización en su caso, **no se encuentran incurso en ninguna de las causales de inhabilidad** para contratar con la Comisión Bicameral Administradora del Edificio del Molino.

Artículo 34: Personas No Habilitadas

No podrán contratar con la Comisión Bicameral del Edificio del Molino:

- a) Las personas humanas o jurídicas que se encontraren suspendidas o inhabilitadas por autoridad administrativa o judicial competente.
- b) Los agentes y funcionarios del Estado Nacional, Provincial, Municipal o del Gobierno de la Ciudad de Buenos Aires y las empresas en las cuales aquellos tuvieren una participación suficiente para formar la voluntad social, de conformidad con lo establecido en la Ley de Ética Pública Nº 25.188.
- c) Los fallidos, concursados e interdictos, mientras no sean rehabilitados.
- d) Los condenados por delitos dolosos, por un lapso igual al doble de la condena.
- e) Las personas que se encontraren procesadas por delitos contra la propiedad, o contra la Administración Pública Nacional o contra la fe pública o por delitos comprendidos en la Convención Interamericana contra la Corrupción, Ley Nº 24.759.
- f) Las personas humanas o jurídicas que no hubieren cumplido con sus obligaciones impositivas y/o previsionales, conforme las disposiciones vigentes dictadas por la Administración Federal de Ingresos Públicos (AFIP).

Sin otro particular lo saludo muy atte.

FIRMA:

ACLARACIÓN/ SELLO:



ANEXO VI

PLANILLA DE COTIZACIÓN



PLANILLA DE COTIZACIÓN

El que suscribe _____, con Documento Nacional de Identidad N° _____, en nombre y representación de la empresa _____, C.U.I.T N° _____ con domicilio legal en la calle _____ N° _____, Localidad _____, N° de Teléfono _____, Fax _____ Mail: _____ y con poder suficiente para obrar en su nombre, según consta en contrato / poder que acompaña, luego de interiorizarse de las condiciones particulares y técnicas que rigen la presente compulsa, cotiza los siguientes precios:

CONFITERIA EL MOLINO – PROVISIÓN E INSTALACIÓN DEL SISTEMA DE ILUMINACIÓN EN CONFITERÍA						
ITEM		DESCRIPCION	UN	CANT	\$UN	SUBTOTAL
1	1	PROVISIÓN E INSTALACIÓN DEL SISTEMA DE ILUMINACIÓN EN CONFITERÍA	GL	1	\$	\$
TOTAL						\$

TOTAL RENGLON

MONTO TOTAL OFERTADO:	SON PESOS:	\$

.....
FIRMA Y ACLARACIÓN DEL OFERENTE



ANEXO VII
NORMAS DE HIGIENE Y SEGURIDAD A
CUMPLIR POR LA ADJUDICATARIA



1- Objeto

Establecer las reglas y pautas que debe observar el ADJUDICATARIO de la Comisión Bicameral Administradora del Edificio del Molino, las cuales integran las condiciones de contratación y son de cumplimiento obligatorio.

2- Alcance

El ADJUDICATARIO de la Comisión Bicameral Administradora del Edificio del Molino que preste cualquier obra y/o servicio.

3- Ámbito

Edificio del Molino.

4- Legislación

- Leyes Nacionales 19.587 y 24.557 y sus normas complementarias.
- Decretos 351/79 y 911/96
- Disposiciones del Gobierno de la Ciudad que correspondan al lugar de ejecución de los trabajos.

5- Correlato

Las normas que se exponen a continuación se entenderán como reafirmatorias, ampliatorias y complementarias, y bajo ningún concepto sustitutivas total o parcialmente de lo expresado en las leyes, decretos, resoluciones, ordenanzas específicas en la materia, aclarándose que en el supuesto caso de presentarse una discrepancia o conflicto de interpretación entre estas Normas y la Legislación prevalecerá siempre esta última.

6- Vigencia

Las Normas que siguen, así como la Legislación correspondiente, serán aplicables durante la totalidad del tiempo que dure el contrato del cual serán parte integrante, cesando su aplicación solo cuando se compruebe fehacientemente que a juicio de la Comisión Bicameral Administradora del Edificio del Molino los requisitos correspondientes han sido cumplimentados.

7- Incumplimiento

La mora o la falta de cumplimiento de estas Normas facultará a la Comisión Bicameral Administradora del Edificio del Molino a sancionar al ADJUDICATARIO con medidas que pueden llegar a la rescisión unilateral del contrato según la gravedad de la falta, sin indemnización obligatoria alguna.

En caso que personal idóneo de la Comisión Bicameral Administradora del Edificio del Molino verifique el incumplimiento de alguna Norma/Legislación, el mismo estará autorizado a paralizar la ejecución y/o la prestación del servicio, total o parcialmente hasta que el ADJUDICATARIO tome las acciones que correspondan para solucionar la anomalía detectada, no siendo imputable a la Comisión los atrasos y costos causados a la prestación del servicio.

La Comisión Bicameral Administradora del Molino podrá prohibir el ingreso o retirar del lugar de prestación del servicio al personal, materiales y/o equipos que no cumplan con las Normas/Legislación correspondiente.



8- Emergencias

En caso de producirse situaciones de incumplimiento de las Normas/Legislación que correspondan, que pongan en peligro la integridad física de personal del ADJUDICATARIO, del personal de la Comisión Bicameral Administradora del Edificio del Molino o terceros, o puedan causar daños en forma inminente a bienes patrimoniales del Edificio del Molino, la misma estará facultada para proveer los materiales, el personal, o ejecutar las obras y/o servicios a fin de evitar dichas emergencias transfiriéndose dichos costos al contratante quién deberá aceptarlos y soportarlos.

9- Disposiciones

A) Ingreso/egreso del Personal del ADJUDICATARIO

El personal del ADJUDICATARIO ingresará al lugar de la prestación del servicio y se retirará del mismo en la forma y modo que se indique, debiendo ser perfectamente identificable según la modalidad que impere en la Comisión Bicameral Administradora del Edificio del Molino, manteniendo su identificación durante todo el tiempo de permanencia en el mismo.

B) Indumentaria y Elementos de Seguridad Personal

El ADJUDICATARIO debe proveer a su personal de ropa de trabajo y cascos de colores tales que permitan diferenciar a: personal obrero, supervisores o capataces y personal superior o de conducción en el caso de servicios de obra, instalación y/o montajes, así como ropa adecuada en los restantes servicios.

Los elementos de Seguridad y Protección Personal a proveer por el ADJUDICATARIO a su personal, deben ser los aprobados por las normas vigentes en la materia y en particular por la Comisión Bicameral Administradora del Edificio del Molino según el tipo de actividad realizada (ejemplos sogas, arneses, silletas, etc).

Es obligación del ADJUDICATARIO exigir su uso a su personal, bajo apercibimiento que el mismo sea retirado del lugar cuando se verifique la contravención y hasta tanto se regularice la situación. Asimismo, señalar la **obligatoriedad de uso según Norma IRAM 10005**.

C) Ingreso y circulación de vehículos del ADJUDICATARIO

El ADJUDICATARIO debe asegurar sus vehículos y otros medios de locomoción en Compañías Aseguradoras a satisfacción de la Comisión Bicameral Administradora del Edificio del Molino.

Los seguros tomados deben cubrir todos los riesgos que el bien asegurado pudiera ocasionar al personal transportado, así como a terceros y sus respectivos bienes.

Las primas y sus actualizaciones deberán mantenerse vigentes para lo cual la Comisión Bicameral Administradora del Edificio del Molino se reserva amplias facultades de control siendo obligación del ADJUDICATARIO presentar original y copias de las pólizas, recibos de pagos de primas, reajustes, ampliaciones y/o actualizaciones que se practiquen durante su vigencia. Los vehículos y/u otro medio de locomoción que no cumplan con lo exigido serán retirados del servicio hasta tanto regularicen su situación.

Los conductores de los vehículos de transporte del personal del ADJUDICATARIO sean propios o subcontratados por el mismo, deberán tener su licencia de conductor en concordancia con el tipo de



vehículo que conduzcan en plena vigencia, pudiendo ser sometidos a pruebas de aptitud cuando se lo considere pertinente.

D) Normas Internas

No se permite el consumo de bebidas alcohólicas en ningún área de la Comisión Bicameral Administradora del Edificio del Molino.

Se prohíbe fumar en áreas determinadas de la obra o de la prestación del servicio de que se trate definiendo la Comisión Bicameral Administradora del Edificio del Molino las áreas delimitadas donde estará permitido hacerlo.

Está prohibido el ingreso o consumo de comestibles y bebidas a las áreas de trabajo circunscribiéndolo a los comedores o áreas preestablecidas entre ADJUDICATARIO y la Comisión Bicameral Administradora del Edificio del Molino.

El agua para beber será provista en forma continua en la modalidad y forma que acuerden las partes.

Se prohíbe la utilización de elementos y accesorios (bufandas, pulseras, cadenas, corbatas, etc.) que puedan significar un riesgo adicional en la ejecución de las tareas. El cabello, en su caso deberá ser recogido o cubierto.

Queda prohibido el uso de radios y/u otro tipo de reproductores de sonido, tanto sean colectivos, como individuales en áreas de obra o de prestación del servicio.

E) Responsabilidades del ADJUDICATARIO

El ADJUDICATARIO es responsable por cualquier empleado que trabaje para él y toda otra persona que dependa de él o ejecute trabajos con o para él en la Comisión Bicameral Administradora del Edificio del Molino.

En el área de prestación del servicio habrá en forma permanente un representante del ADJUDICATARIO autorizado por éste para actuar en su nombre en casos de emergencia por motivos de trabajo, personal o equipos del mismo.

El representante del ADJUDICATARIO hará conocer su domicilio particular y número de teléfono a la Comisión Bicameral Administradora del Edificio del Molino a efectos de poder ser ubicado cuando sea necesario.

Orden y Limpieza en los lugares de trabajo

El ADJUDICATARIO está obligado a mantener el orden y la limpieza en los lugares en que efectúa sus tareas. Cercará las áreas de acceso restringido.

Todo desperdicio generado será acumulado y evacuado en plazos perentorios o cuando la Comisión Bicameral Administradora del Edificio del Molino lo indique, por cuenta y riesgo del ADJUDICATARIO, en los lugares apropiados bajo directivas de la Comisión Bicameral Administradora del Edificio del Molino siendo condición indispensable su total eliminación para dar final de obra o la recepción definitiva del servicio.

Uso de Máquinas y herramientas de la Comisión Bicameral Administradora del Edificio del Molino.

Al ADJUDICATARIO le está vedado el uso de máquinas y herramientas de la Comisión Bicameral Administradora del Edificio del Molino salvo expresa autorización del mismo.



Conexiones

Toda conexión (eléctrica, de gas, hidráulica, etc.) debe ser supervisada y autorizada por la Comisión Bicameral Administradora del Edificio del Molino.

Carteles Indicadores

Los carteles indicadores existentes en la Comisión Bicameral Administradora del Edificio del Molino deben ser respetados.

Sogas y Cables metálicos

Las sogas y cables metálicos deben ser los adecuados para el tipo de carga y operación, debidamente homologados, aprobados y supervisados por la autoridad competente, como así también por la Dirección de Seguridad e Higiene de la HCDN.

Accidente de Trabajo

Transcurridas no más de 24 horas de producido cualquier accidente en el área de la obra o de prestación del servicio "in itinere" al personal del ADJUDICATARIO o algún tercero donde se hallen implicados personal, materiales o equipos del ADJUDICATARIO, éste deberá brindar un informe detallado del mismo a la Comisión Bicameral Administradora del Edificio del Molino. En caso de accidente de personal del ADJUDICATARIO, será de su exclusiva responsabilidad realizar todo trámite que fuera necesario ante su ART en concordancia con lo establecido en la Ley 24557 y cualquier otro procedimiento de acuerdo a lo establecido en las leyes vigentes.

Incidente de trabajo

Asimismo, será responsabilidad del ADJUDICATARIO informar a la Comisión Bicameral Administradora del Edificio del Molino dentro de las 24 hs de ocurrido el mismo, cualquier incidente con la potencialidad tal de convertirse en un accidente o que haya causado daños considerables a equipos o instalaciones tanto sea de la Comisión Bicameral Administradora del Edificio del Molino como propias.

Investigación de Accidentes/Incidentes

Los accidentes e incidentes que lo ameriten, en razón de su gravedad o potencialidad a juicio de la Comisión Bicameral Administradora del Edificio del Molino serán investigados por un comité conformado por personal técnico y del área de Higiene y Seguridad del ADJUDICATARIO y de la Comisión Bicameral Administradora del Edificio del Molino.

F) Seguridad e Higiene

Este apartado constituye un resumen de las reglas de prevención de accidentes y procedimientos seguros de aplicación para quienes trabajan en una obra o en un servicio solicitado por la Comisión Bicameral Administradora del Edificio del Molino teniendo como propósito principal evitar accidentes que puedan resultar en lesiones a personal del ADJUDICATARIO, personal de la Comisión Bicameral Administradora del Edificio del Molino o terceros, e incidentes que puedan producir daños a la propiedad o equipos.

Toda situación particular y no prevista en esta Norma deberá ser analizada bajo el marco del decreto 911/96 y contar con la aprobación de la Comisión Bicameral Administradora del Edificio del Molino.



Andamios y Silletas

Se prohíbe utilizar tambores, cajones, bloques u objetos inestables como soportes de las plataformas de trabajo o andamios.

Los andamios deben tener parantes con patas seguras (adecuada superficie de apoyo) para evitar que se asienten o hundan en caso de estar apoyados sobre el terreno.

El acceso a las plataformas de trabajo debe ser seguro, prohibiéndose escalar usando los parantes: Se prohíbe el uso de escaleras portátiles para andamios con alturas de tres metros (3 mts.) o mayores. Si fueran usadas deben colocarse a un ángulo aproximado de setenta y cinco grados (75°) de la horizontal y perfectamente aseguradas en el tope de la plataforma.

En general y para todo tipo de andamio se preferirán las escaleras fijas.

Si se utiliza un andamio metálico debe asegurarse de apretar bien las tuercas.

Los tablones usados para andamios serán bien seleccionados y de tipo especial. Se deben adecuar al propósito de uso en cada caso sus medidas nominales mínimas serán: cinco centímetros (5 cm.) de espesor y una plataforma de trabajo de (0,60m).

Los tablones para andamios no deben pintarse, ya que la pintura puede ocultar fallas estructurales. Para su conservación debe aplicarse una mano de aceite.

No se permitirá el almacenamiento en andamios y deberán eliminarse al fin de cada jornada las herramientas, materiales y desperdicios. Los andamios deben quedar sin carga de ninguna naturaleza. Durante las operaciones la acumulación de estos elementos se reducirá al mínimo.

Toda vez que se realicen trabajos en altura se debe cercar convenientemente la zona aledaña con carteles o cinta de peligro alertando sobre la presencia de personal efectuando tareas de este tipo.

Se recomienda igualmente por cuestiones de seguridad, en los casos que sean posibles, la utilización de silletas para los trabajos que deban realizarse en altura.

Andamios Colgantes

Es sumamente importante el tipo y modo de anclaje del que está suspendido el andamio, se lo inspeccionará cuidadosamente en cuanto a la construcción y resistencia acorde al tipo de trabajo.

El andamio debe someterse a una prueba que consiste en elevarlo a treinta centímetros (30cm) del suelo y sobrecargarlo con (4) cuatro veces la carga normal de trabajo.

Todos los cables y sogas serán sometidos a una inspección minuciosa previa a su uso.

Equipos y elementos de seguridad

El ADJUDICATARIO está obligado a proveer a su personal el equipo y elementos de seguridad necesarios para los trabajos. La calidad de los mismos deberá cumplir con lo especificado por la Ley 19587, su decreto reglamentario 351/79 y el decreto 911/96 específico para la Industria de la Construcción y las normas IRAM que correspondan.



Los elementos de protección personal deberán cubrir las siguientes áreas según las tareas a realizar y los riesgos emergentes de las mismas:

-Cascos de Seguridad

-Protección Ocular

-Protección Auditiva

-Protección Respiratoria

-Protección de miembros inferiores (zapatos de seguridad, botas, etc.)

-Protección de miembros superiores (guantes, mitones, etc.)

-Protección de caídas (cinturón de seguridad, arnés, etc.)

-Protección del tronco (trajes especiales, delantales, etc.)

-La vestimenta será la adecuada al clima y medio en el cual se desarrolla la obra y/o servicios.

-Prevención y Protección contra Incendios

Será exclusiva responsabilidad del ADJUDICATARIO la provisión, así como el control periódico para asegurar su perfecto funcionamiento, de los elementos portátiles de extinción que correspondan, en tipo y cantidad según la magnitud del riesgo que implique la obra y/o servicio.

Es responsabilidad del ADJUDICATARIO no solo contar con los elementos adecuados para la extinción de posibles incendios, sino tomar todas las medidas correctivas y preventivas para evitar que estos se produzcan.

Se prohíbe el almacenamiento o transporte de combustibles líquidos en condiciones que configuren peligro de derrames o de inflamabilidad. El uso de los mismos estará supeditado a la autorización del personal idóneo de la Comisión Bicameral Administradora del Edificio del Molino.

Se evitará en lo posible el uso de herramientas o equipos que puedan generar chispas.

Se prohíbe el uso de artefactos o equipos de llama abierta excepto en casos específicamente autorizados por la Comisión Bicameral Administradora del Edificio del Molino.

G) Legajo Técnico

Como consecuencia del artículo 20 del decreto 911/96 y del artículo 3º de la resolución 231/96 el ADJUDICATARIO preparará y presentará a la Comisión Bicameral Administradora del Edificio del Molino a partir del inicio de la obra y/o la prestación del servicio tantas veces como este último lo considere necesario, a fin de verificar los avances y cumplimientos en el área de Higiene y Seguridad en el Trabajo, el Legajo Técnico según los requerimientos de los artículos arriba citados. Además de estar debidamente rubricado por el Responsable de Higiene y Seguridad del ADJUDICATARIO se completará con la siguiente documentación.

a) Memoria descriptiva de la obra y/o servicio.

b) Programa de Prevención de Accidentes y Enfermedades Profesionales de acuerdo a los riesgos previstos en cada etapa de obra y/o de prestación del servicio (se lo completará con planos o esquemas si fuera necesario).



- c) Programa de Capacitación al personal en materia de Higiene y Seguridad.
- d) Registro de Evaluaciones efectuadas por el Servicio de Higiene y Seguridad, donde se asentarán las visitas y las mediciones de contaminantes.
- e) Organigrama del Servicio de Higiene y Seguridad
- f) Plano o esquema del obrador y servicios auxiliares.
- h) Programa de Seguridad.

En cumplimiento de lo requerido según la Resolución 51/97 de la SRT el ADJUDICATARIO presentará a la Comisión Bicameral Administradora del Edificio del Molino, si así corresponde por las características de la obra y/o del servicio o a juicio de su ART, el Programa de Seguridad cuyo contenido será en coincidencia con lo expresado en el Anexo I del decreto citado.

Dicho Programa deberá contar con la aprobación de la ART del ADJUDICATARIO y la Comisión Bicameral Administradora del Edificio del Molino será informada cada vez que la ART realice una visita de verificación en cumplimiento del Mecanismo de Verificación incluido en el decreto de referencia. Lo antedicho se materializará a través de la recepción de una copia del informe o constancia, la cual será entregada a la Comisión Bicameral Administradora del Edificio del Molino por el ADJUDICATARIO dentro de las cuarenta y ocho (48) horas de producida la visita de verificación.

H) Responsabilidad del Área de Higiene y Seguridad en el Trabajo

Al momento de dar inicio a la obra y/o la prestación del servicio el ADJUDICATARIO informará por escrito a la Comisión Bicameral Administradora del Edificio del Molino los datos del responsable del Área de Higiene y Seguridad en el Trabajo para la misma, independientemente de que este sea propio o el servicio le sea brindado a través de un tercero. Asimismo, informará a la Comisión Bicameral Administradora del Edificio del Molino cada vez que se produzca un reemplazo del profesional citado.